臺灣日日新報 夕刊 十一月八日
發行兼編輯人 佐々木…
發行所 臺灣日日新報社 臺北市榮町四丁目
基隆支局 臺中支局 臺南支局 花蓮港支局 大阪支局 東京支局

酒界之王 菊正宗

敵十六機を粉碎
陸の荒鷲、衡陽を空襲

【漢口八日發同盟】中支○○發表―七日敵戰鬪機の妨害を排除しつつ敢行せる古林機の偵察に依り衡陽飛行場に敵機あるを知つた木村、久保木、佐瀬、服部の各部隊四十數機は同日午後一時大擧○○基地を出發、衡陽飛行場を襲ひ交々猛烈なる對地射擊と爆擊を加へその十六機を破壞し殲滅的打擊を與へたり、而して我に損害無く全機無事歸還せり

一機も餘さず擊破

【○○基地八日發同盟】わが陸の荒鷲は七日午後秋晴れの空を縫つて久し振りに大擧敵空軍據點湖南省衡陽飛行場を急襲、同地に在つた敵機を一機も餘さず粉碎し去つた、この朝衡陽飛行場の偵察を命ぜられた古林機は單機よく敵戰鬪機の執拗なる攻擊を巧に避けつつ任務を果して歸還すれば既を鳴らして待機してゐた木村、久保木、佐瀬、服部各部隊は四十數機の大部隊をもつて早くも衡陽飛行場を急襲、不意を衝かれた敵機は應戰の遑もなく飛行場にずらりと並べられた敵戰鬪機に反復銃爆擊を加へ瞬く間に十六機を完全に破壞し全機無事歸還したが既に爆擊機さへ殘り少くなつた敵空軍はこの日更に僅かに餘命を保つてゐた戰鬪機十六機を破壞されその戰鬪力の殆どを喪失するに至り今や中支の空は日の丸翼の制壓の下に置かれるに至つた

崇陽、通城街道を南進

【崇陽七日發同盟】崇陽を占據したわが部隊は井上戰車隊を先頭に陸水に沿うて西方に急追擊を開始し、七日午後六時三十分崇陽西南十二粁の王家附近に進出更に崇陽通城街道を南進中

同德橋を完全に占領

【湘北七日發同盟】粵漢線北方の峻嶮地帯を進擊する○○部隊は七日午後三時京漢湖畔の同德橋を完全に占領し湘水を右に見つつ南進中である、一方人見部隊は粵漢線路一帶の堅固なトーチカ陣地を粉碎、頑強なる敵の抵抗を一蹴しつつ同日夕刻湖南湖北省境羊樓司東北方に進出引續き追擊中

敵の遺棄死體 實に十五萬餘
武漢攻略の綜合戰果

【東京八日發同盟】大本營陸軍部發表、其後判明せる武漢攻略戰の綜合戰果左の如し

△揚子江北方面(八月二十一日廣州出發より概ね十月中旬まで)
敵遺棄死體、四萬八百五十
捕虜、二千五百七十
鹵獲兵器品、重砲五十九、野山砲二十一(同彈藥四千百二十四)、裝甲車二十、迫擊砲四百二十八、歩兵砲八十、重機關銃五十四、輕機關銃四百二十七、小銃六百十七、同彈藥六十八万五千八百
我が戰死(八月下旬より十月下旬まで)二千六百四十七名

△揚子江方面(七月下旬九江上流地區より概ね武漢攻略まで)
敵遺棄死體、十萬二千八百
捕虜、三千七百
鹵獲兵器品、重砲四十一、野山砲十(彈藥九千九百五十)、高射砲十四、新銳車両七十六、迫擊砲六十四、歩兵砲九十四、重機關銃三百十三、輕機關銃八百、小銃一萬四千八百二十、同彈藥二百六十一万

我が戰死(七月下旬より十月下旬まで)四千五百六名

△右の計
敵の遺棄死體、十五萬二千六百五十
捕虜、五千二百七十
鹵獲兵器品、重砲一百、野山砲百三十一、高射砲十四、裝甲車四百九十六、迫擊砲四百八十、歩兵砲百二十、重機關銃三百六十七、輕機關銃一千二百二十七、同彈藥八百二十九万五千八百
我が戰死、六千八百五十三名

陣容建直しに 蔣介石狂奔
敗軍を收容して

【香港七日發同盟】三日衡陽においてカー大使と會見した蔣介石は衡陽、長沙、沅陵間を頻繁に往復して敗軍の收容と陣容の建直しに狂奔してゐる、確報によれば現在湖南方面に集結せる中央軍は總計六十箇師約四十萬に上り粵漢北段では岳州、通城を第一線、湘陰、汨羅、平江を第二線とし長沙防衛陣を張つてゐるが、中央直系軍の一班は長沙、湘潭、株州、衡陽などの粵漢線中段に、他の一班は常德、新化、寶慶などに集結しつつ湖南及び湖北省の西半部を防衛しつつ四川、貴州への進入に備へ着々態勢を整へてをり、他方粵漢南段防衛のため宜昌、沙市、…方面へ增派、何應欽の指揮下に配屬せしめた中央軍は約四万で他に南昌方面より李漢魂、楊森らの廣東軍六箇師が補充中で余漢謀軍の主力は粵漢線英德及び以東の翁源、連平、新豐方面へ移動集結しつつある

(上)軍旗を捧じ嶮路を進擊する○○部隊『大別山』
(下)大別山山上に砲をかつぎあげる横尾部隊勇士

貴陽方面に移動開始

【香港七日發同盟】支那側情報に依れば湖南省西部沅陵方面にあつた唐生智の中央軍第十六師は六日鎮遠經由貴陽方面に向つた、從來湘黔路經由の部隊數箇師が貴陽に續く筈でこれに依つて一部中央軍の西遷運動は地方軍閥との摩擦を避けるため土着派勢力の御々たる貴州を介し既に開始されたものと解さる

臨時政府近く根本方針を闡明
わが聲明に則應して

【北京七日發同盟】臨時政府は新東亞建設に邁進する日本帝國不動の聲明に共鳴し王委員長ら聯合委員會南京會議より歸京したので七日行政會議を開催した結果、近く帝國の根本方針に則應して政治、經濟、文化の各般に亘り日支提携の根本方針を中外に闡明することに決定した、而して右聲明においては反共救國の精神に則り新中國の進路を闡明し、日支兩國防共、新文化創造、經濟合作實現に處する臨時政府の確乎たる決意を披瀝する筈である

斷乎たる米國政府
支那船舶に米船籍證明書を賣却した米人を逮捕

【上海六日發同盟】ロイテル通信社報道に據れば上海の米國當局は六日支那船舶に對し米國船籍證明書を賣却した一米國人を逮捕した旨左の如く報じてゐる
在上海の米國當局は六日元アメリカンニクプレス(米國通信社)使用人フランク・サイモンなる米國人を國威毀損罪の廉を以て逮捕した、右は支那の戎克漁船主に對して米國船籍證明書を賣却して支那戎克を米國國旗の掩護下に置いたものである、右に對しては同時に米國國旗不法使用についての法規も適用されるが、支那船舶が屢々日本軍の拿捕を避けるため第三國に賣却されたと稱し公然第三國の國旗を濫用してゐる事實に鑑み在上海の米國當局が今回この擧に出たことは頗る注目されてゐる

英人が轉任 邦人が着任
天津税關の總監察長に

【天津七日發同盟】天津税關外勤監理の總監督たる總監察長英人ウイル・ブラハム氏は今回或種の事情で九龍税關に轉任し、其後任として七日青島税關より平本慶平氏が着任した、總監察長は船舶監視の一切を指揮する要職であり、從來英人が在職したためわが方との折衝が兎角円滑を缺く嫌れがあつたが今回邦人が着任したので我が方の通關關係はいよいよ平常化されるものと期待されてゐる

向總督府米穀局方面で語る所に依れば內地方面での米の買上げは約五十万袋程度のものは農民より直接買上げてゐるから台湾でも恐らくその程度のものを直接買上げる事となるであらう、又買上げに付ては土壟間、倉庫業者等の仲介を經過とするが之に付ても從來よりは餘程節制あるものとなるから一層円滑に行はれる筈である

糖業統制を強化
移出米の管理と並行

【東京八日發同盟】台灣米移出管理制度は七日の台灣重要產業調整委員會總會に於て答申要綱を決定するに至りこれに關する特別會計法案の來議會通過を俟つて明年七月から實施することになつた、然して台灣米管理制度は米と共に台灣產業の根幹をなしてゐる甘蔗生產を比較的に有利ならしめることになり委員會においても屢々この点が問題となつたので台灣總督府では砂…米管理と並行して糖業に對する統制を強化することになつた即ち糖業に對する取締は現在府令をもつて行つてゐるが府令だけでは不十分であるところから律令を制定する筈で目下法制審議會に於て立案中であり實施は大體明年五月前後となる見込である、然して糖業統制に關する律令の骨子は大體左の二項である
一、作付面積を許可制とする、現在作付面積は十三万甲內外であるが今後十年間に作付面積を四万甲增加する豫定であり面積增加に當り總督府の許可を要するものとする
二、移出米管理制度の實施に依り總督府に依る米穀上價格は現在市價より高くなり(三、四円方)引下げる豫定であり甘蔗價格をこれと均衡を保たせるため製糖會社の買入價格を認可制とする

直に律令案作成
重產委員會總會を終つて 森岡總務長官語る

【東京七日發本社支局特電】台灣重要產業調整委員會は本日東京會館に於て最後の總會を開き答申案を決定した、右に付き森岡長官は大要左の如く語つた
特別委員諸君が初め委員全部が多忙の折柄にも拘らず非常に熱心なる態度で各方面から極めて詳細なる質問や注意があり、我等も大いに參考とするものがあつたが、會議は極めて順調に進行し本日を以つて無事決定するに至つた事は衷心に思ふ次第である、此の上は直ちに律令案その他細部に亘る事項を作成し豫算の制定と同様の手續を執る次第であるが、之を議會に附するのは之に同する豫算案を議會に提案する頃ではないかと思ふ、更に角之を以つて自分は上京の用務を終へたのだから來る十一日頃出發、途中高雄に一寸立寄つた上、十四日門司より乘船歸任の豫定だ

廣州灣經由の 貨物輸送が激增

【香港七日發同盟】廣東陷落以來西南各省への門戶は依然廣州灣に移り、最近香港、廣州灣間航路には從來就航してゐた四隻(內一隻は我軍に拿捕)の外更に六隻が增配され、香港より廣州灣への日用品雜貨の貨物は頓に激增を見てゐる、而して廣州灣に陸揚された貨物はトラックに依り廣西省鬱林を經て梧州へ或は柳州、桂林經由貴陽、長沙方面に輸送されつつありと傳へられる

ヒ總統が獅子吼

【ワイマール六日發本社特電】ヒトラー總統は六日中部獨逸のワイマールで開かれたナチス黨チューリンゲン地方支部年次大會に臨み十万の黨員大衆を前に獅子吼を試みた、演說要旨左の通り
外國方面では獨逸が約束を破つたと屢々攻擊するが、ウイルソン米大統領があの十四ヶ條宣言を掲げて獨逸國民を欺瞞したことこそ騙ても行まつて以來の最大の約束破棄ではないか、獨逸の再軍備は余が平和愛好の眞意から獨逸國民に對して眞の軍隊と武器とを與へ、もつて諸外國に對して獨逸の平和的意圖を十分徹底せしめんとするために行つたものに外ならない、尤も獨逸には敵をもつてゐると云ふ丈の理由で針鼠を仕様ひするものがあるが、針鼠と云へども何の動機から危害を加へられた場合自衛上止むを得ず棘を使つて敵を突き刺すのだから針鼠が怖はければソツと手を觸れないで置きさへすればよいのだ、英國の反チェンバレン派頭袖チャーチル・グリーンウッドの輩は盛んに反獨氣勢を擧げて獨逸攻擊に躍起となつてゐるが、獨逸は合理的な軍備縮小要求に對しては何時でも之に應ずる用意があることを宣言する、尤もその爲には先づ第一に各國が札附きの交戰主義者どもを追拂ひ戰爭挑發の策動を根絕せしめることが絕對に必要である

國府の金融連絡路 香港からハノイへ
支那佛印間の交通も益々頻繁

【ハノイ八日發同盟】漢口、廣東陷落後國民政府は奧地省のみならず金融上においても外國銀行との連絡を斷たれた結果重慶政府の再起も豫されて唯一の連絡路と目される香港を通じこれを實現すべく工作を急いでゐる、ハノイの中心ボールベル街附近の地に最近中國銀行を始め各行の支店を設置することとなり既に上海本店より人員を派遣することとなつて至急その準備を進めてゐる、これが國民政府の金融機關をハノイに移轉すべくその活動に注目される、なほ最近支那佛印間の交通は益々頻繁を加へ旅客貨物も激增した外、昆明ハノイ間航空路も定期便が開設されて一週三往復に增加された

五中全會の召集期決定

【香港八日發同盟】重慶よりの報によれば國民黨中央執行監察委員會常務委員會議の結果來る十二月十五日と決定し各地の中央委員に召集狀を發した、右五中全會は第二當國民參政會議において左右兩派の內部抗爭激化し途に宣言發布に至らず何等具體的決定を見るに至らなかつたため急遽召集の運びとなつたもので共產黨員の比較的少數な本會議において果して如何なる論議が行はれるか、敗殘將政權斷末魔の悲鳴は頗る注目されてゐる

華中水產會社 上海に設立

【上海七日發同盟】日支共榮に依る中支水產事業は既に去る七月二十五日上海魚市場組合が資本金十万元をもつて組織され、揚樹浦に魚市場を開設して水產物の賣買を行ひ、その業務も漸次發展の途を辿つてゐるが、更に中支水產事業全般に亘る日支振興會社の子會社として設立計畫を進め六日上海に於て創立總會が行はれた、その名稱は華中水產株式會社であつて內容は左の通りである
一、事業、生魚類同賣市場の經營並に水產物賣買、汽船、トロール漁業及び底曳網漁業、製氷、冷凍、冷藏、漁撈物の運搬其他以上各項に附帶する事業
一、本社を上海に置く、取締役は日本側一名、支那側一名、監査役は支那側一名
一、資本金、現物出資日本側百万円、支那側二十三万円、この內には現在營業中の上海魚市場が含まれる、殘額は現金出資、第一回半額拂込、現行社たる中支振興會社は之に見代りの形で出資を行ふ豫定である

地方長官の異動內定

【東京八日發同盟】宮田廣島縣知事の臨時臺灣人接觸審理局長就任に伴ふ地方長官及び內務、厚生兩省の人事異動は七日夜左の通り內定した
廣島縣知事 靜岡縣知事 飯沼一省
靜岡縣知事 厚生省社會局長 山崎巖
厚生省社會局長 內務省人事課長兼內務大臣秘書官 新居善太郎

その日その日

○"沈默の威壓"も勿論いい。だが時には"雄弁の威壓"も亦モノ判りの悪い相手に取つては、必要な武器である
○蔣とカー英大使との內密談が何であつたかは、察ろ言はぬが花だらう。どんな話合ひをした所で何の突つかい棒にもならぬし
○佛國側の香港は火が消えた様だとすると、佛に對する英國の氣付けは、どんなであらう
○南方に特に力を入れねばならぬ必要さを、今に中央でも感じて來るだらう。何といつてもコレからは"南"なんだ
○戰病死者を父とする"遺兒"の前途には特別の關心が注がれねばならない。"遺兒"が自ら求むる所は無いにしても

人事

▲川添修平氏(臺南高等法院長) 九日午前八時十五分臺北驛發上京、十二月四日橫濱發扶桑丸にて渡米の途に就く
▲具山好美氏(正米市場理事長) 七日朝內地より歸臺

無絃琴

"廣東の攻略"は、雖かれた龍であるが、殘念なことに未だ睛が點じられてゐない"といふ聲がある。その意味は、廣東の攻略だけでは南支に魂が入らない。是非とも海南島の攻略を併せ具現せねばならぬといふのだ▲この議論は、可なり長い以前から聞かれたものであり、新聞や雜誌の上をも賑はしたが、更に政府當局に向つて陳情書や建白書も出てゐる▲その人々の主張によると、佛國と淸國との間に海南島の不割讓條約が結ばれたのは光緖二十三年の二月であるが、今日では其條約なんか死文であり、其條約も滅びてゐる。然に依に現府の屆出が絕えたる以上、何の顧慮も有るべきで無い。又同島には吾が利權も確立して居るし、今の際で奪ておくべきでは斷じて無い―といふのだ▲海南島は香港から六百海里、香港から二百五十海里の夜方に在り、面積二千六百方里、人口二百万、台湾より少し大きい島である▲これまで此島は廣東省に屬してゐて中央の政府は手が届かなかつた。廣東省の南端物であるといふ一つの事實だけから

新しき秩序 (38)
芹澤光治良作 小林秀恒畫

波紋 (六)

直子が姉の家にはいると、「をばさま、をばさま」
小學校の一年生と二年生の姪が、彼女に飛びついて來て、ピアノを聞かせるからと、子供部屋に誘つて大騷ぎである。
「ママは?」
「また裏のお晝間よ。ねえ、ママが來るまで遊びませうよ」
「ママにご挨拶してすぐ來ますから、おとなしく、待つてらつしやい」
直子は廊下に草履をつつかけて、芝生をはつた廣い庭を横切り、姉の家を離れた小屋へ行つた。姉の英子は實業家原田一郎に望まれて結婚して二人の娘をあげたが、次女の產後間もなく肺を患ひ、今はすつかり快復したが、午後は必ず毎日、裏に造つた離れの小屋へはいつて、靜養する習慣である。子供等までママの裏の時間ときめて、母をわづらはさないやうに注意してゐる。
「こんなお天氣に開け放つてていいの」
直子は縁から小屋にはいるなり、さう言葉をかけた。小屋は八疊ぐらゐの開放的な建物で、療養するといつても、そこに長い寢椅子を置き、毛布で全身を包んで、眠て休養するに過ぎない。寒い風が雨戶を吹きこんで、そこにある藤の寢椅子に掛けながら、直子は肩をすぼめて見せた。
「お式がきまつたんですつてね。何をお祝ひしませう。欲しいものを言つてね。今朝ママがいらしつて、喜んでたことよ」
「それで伺つたのよ……もうお伺ひへ行かなくつてもいいの?」
「お話しに、聽いてみて頂く方が勝手でいいわ……お式がすんでも、卒業するまで、學校へ通ふんですつて? そんな馬鹿な眞似は、是非お止めなさいよ」
「結婚したくないのよ、あたし」
さう思ひ詰めたことを、暖昧に云ひ放つと、直子は安心して何もかもを話せさうなゆとりを感じた。
「あたしが承知してゐるからつて、喜ぶのは罪よ」
「本當よ、だから伺つたんです」
「人間の生活として……餘り、」
「婚約なさらなくたつて、どうせ結婚するなら、お早く、みんなが喜んでる時にするにかぎるわ」
「どうせするならつて、その考へに疑ひが出たの」
「どんな意味? ……鹿次さんを好きなんでせう? それでゐて、結婚をいそがないなんて、それ、近頃の女子大學生の氣質なの?」
「鹿次さんを好きだと、みんながきめてゐるのが、あたしは不服なの」
「それなら、嫌ひになつたとでもいふの」
「すこ、さう結婚するから困つちまふわ、鹿次さんが好きだとか嫌ひだとかの問題ではなくて……あたし獨りの問題なの、結婚することより、その前に、色々考へたいことがあるのよ、したいことが……でも、そんなことお姉さまにお話に上つたんぢやないの……あたし、お話を伺はうと思つて上つたのよ」
さういひながら、直子は姉をつくづく眺めて、暫らく躊躇してゐたが、
「お姉さまは本當にお仕合はせなの? 只今の結婚生活を本當によかつたものと、感じてらつしやるの?」
英子も寢椅子に上半身をおこして、直子の表情を見た。直子は微笑してみせたが、英子は大變な決意だなとさとつた。
「さつぱり分らないね。朝お式がきまつたと聞いて喜んでたら、夕方には、それを否定するなんて……どんなことがあつたの」
「鹿次さんが賛成するかも知れないから、早く結婚したいつて云ふことでしたでせう? こと賛成となると、他の考慮はせずに、兎に角、鹿次さんを安心して送らうと思つたのよ。あたしも、それで感動して承諾したのよ。でも、賛成といつても、鹿次さんに揚合は、その心配があるといふのを、讀數して考へすごしたなすつたらしくて、今だにそんな氣配はないのよ。すると、賛成だ、結婚だといふ騷ぎで、結婚する自分がお馬鹿さんに見えて來たのよ」

長期建設は體力から……新調味料『旭味』で毎日のお食事を美味しく召上ることが體力增進の秘訣です

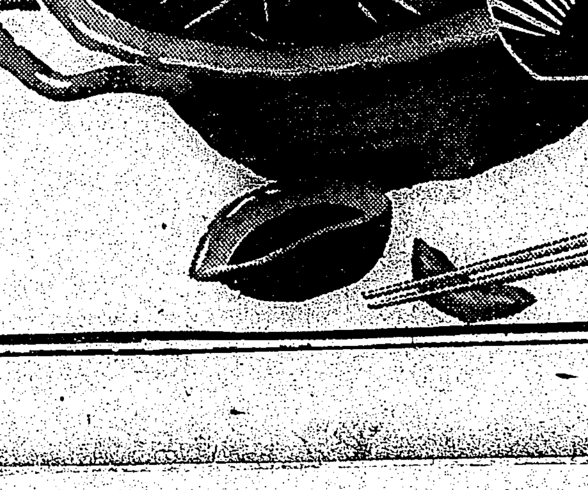

總發賣元 旭味販賣組合 鈴木商店・鈴木商會 (臺北・臺南)

純結晶・調味料 旭味 アサヒアヂ

資本金 二億圓 日本窒素肥料株式會社 食料品部

六女性委員も混り 國民服の"型"評定
男性委員中には文士や畫伯連
非常時の生活樣式改善

【東京八日發本社特電】非常時生活樣式中の眼目として論議の的となつた國民服の制定に付き國民精神總動員中央聯盟では愈よ具體的**研究**に乘出す為め官民八十名の委員及び幹事よりなる服裝に關する委員會を正式に設置し第一回委員會を來る十五日頃開いて服裝の改善を研究し國民服の制定を急ぐ事となつた、委員長は厚生次官、委員は關係各省係官の外、岡田三郎助、和田英作等の美術家、菊池寛、伊東忠太工學博士、岡本中央聯盟常務理事等各方面の男性委員五十名に對し肝腎の女性委員は僅か六名の淋しさだが、その顔觸れは日本女子大校長井上秀子、東京女高師敎授成田順、吉岡彌生、大妻コタカ、市川房枝、木內キヤウと云つた面々で國民服の問題だけにその**活躍**を期待されてゐる、殊に服裝研究家の府間で唯一人選出された委員中の異色者瑞穗部行氏に日本服研究三十年の薀蓄を開く、同氏は江戸時代の文樣馬琴の後裔である

難しい問題であり大きな宿題ですネ、袴より和服は行詰まつてゐる、部分的に云へば女の帶などは何等か改良の餘地がありズボン式のものとして袴の活用等も問題となるでせう、然し重要な問題は國民服は統一的な作別も一色一樣式の制服ではいけない、全國民たつた一色のものを着るなら一國の文化は有り得ない必要となる百年安泰の**服飾**は外部から輸入しこれを日本文化に依つて渾然たる消化を加へ王朝を代表する服飾とした、今や日本は此の非常時に際會し和服の傳統に加へて西洋文化や忘れられた支那文化の長所を完全な消化に依つて採り入れて大陸に伸びる日本文化の象徴としての服飾を生み出すのが現下國民服制定の使命と固く信じてゐます

精根罩めた贈物
大日如來を彫り及川提督へ
池田少將四ケ月の力作

【東京八日發同盟】元金剛艦長池田中將一郎少將は嘗て及川支那方面司令長官に贈るべく自ら鑿を把つて大日如來像を彫つたが、四ケ月半の日數を費やし、この程漸く完成し、八日音羽の護國寺で開眼供養を營み愈よこの友情の大日如來は飛行機で及川提督の許に送られることになつた、同氏は去る七月立派な美術材が手に入つて以來世田ケ谷區代田の自宅から同區松原の栗山泰堂のアトリエへせつせと通ひ詰め一心に鑿を彫進めてゐたもので、この間戰地に在る及川提督からは完成の曉は坐右に安置して戰殁將兵の冥福を祈りたいと部の感謝の手紙が寄せられたりしてゐた

神宮大麻と曆の頒布式
臺北州では十一日午前十時より州會議室に於て神宮大麻及曆頒布始奉告祭同頒布式を執行する

白衣の勇士歸還
あす午前七時半臺北着

南支戰線で奮戰し名譽の戰傷を負つた諸勇士は九日午前七時三十三分臺北驛着列車にて白衣の凱旋をする

東久邇宮殿下 漢口の從軍新聞通信記者團に有難き御言葉を賜はる(五日漢口にて)

南米から從軍志願の若者
熊本出身の小松原君

【神戸八日發本社支局特電】原籍熊本市七軒町七七小松原哲夫君(三〇)は大正十二年當時六歲で一家を擧げての南米移民としてサンパウロに渡り現在同市商工銀行に勤めてゐるものであるが今次事變に居ても立つても居られない愛國の血潮に燃え遂に從軍志願を決意、七日神戸入港のもんてびでお丸で喜び勇んで歸々歸朝、直ちに原籍地に向ひ早速從軍志願手續をなすと

基隆から徒歩で臺灣神社へ參拜
稅關職員が"作興"行事

【基隆電話】國民精神作興週間に當り基隆稅關では行事を計畫實行しつつあるが、精神の作興は先づ健全なる體魄によるものとして來る十三日の日曜日に台灣神社に徒步參拜を為し、基隆より九里の道を小林稅關長以下全職員が台北に向ひ皇軍の勞苦を偲ぶと共に體位向上を圖り社前で皇軍の武運長久を祈願し同稅關から出征した將士に贈る日の丸に寄せ書をする

南署管內の精神作興週間行事

南署では詔書換發十五周年を迎へた國民精神作興週間に當り左記の行事を行ひ、本週間を強調實施することとなつた

一、十日午前十時階上ベランダに於て國民精神作興に關する詔書並に事變一周年に際し賜りたる勅語の奉讀式を擧行

一、市役所に於て實施する左記講演會に際し保甲役員、壯丁團、女子青年團、公隊其の他愛國團體各組合員をして出席聽講せしめること

一、各常設館に國民精神作興週間の引幕を掲出せしむること

(1)國民精神作興講演會(七日午後七時半公會堂)

(2)國民被服厚生講演會(十日午後一時半公會堂)

一、各派出所部內に於て各區敎化委員會主催に係る國民精神作興生活刷新に關する懇談會、協議會の開催に對する援助

一、關首行事として本週間特に武道を奬勵し士氣振作に努むること

一、十日を「克己禁慾日」と設定し左記事項の實施

(1)間食廢止

(2)禁酒禁煙の勵行

(3)勤務所及び宿舍內外の美化整頓實施

(4)市內淸掃作業として各派出所毎に區會又は町會の行事に協力し、部民を指導督勵し特に下水溝、空地等非衛生不潔な所の淸掃を爲さしむること

基隆署管內の行事

【基隆電話】基隆署保甲聯合會では七日よりの國民精神作興週間の行事として保甲民の皇民化並に長期建設の意義を徹底させる為め七日から左記の日割で管內の家長會を招集、蔡、汪、林、張賀保正が夫夫長期戰の意義皇民化長期建設と東洋平和確立について熱弁を揮つて居る

七日西町、旭町、八日日新町、田寮町、九日新川町、元町、十日旭町、濱砂町、十一日大武崙、深澳坑、十二日明治町、社寮町、十三日八斗子

珠江に歸つて來た船民達
—永井本社特派員撮影—總督府許可濟

廣東の平和色は濃化
陳炯明時代の某要人歸る

【廣東にて濱中本社特派員】平和にかへつた廣東に待たれるものは新政府の出現であるが某日密かに陳炯明時代の某要人が廣東にかへつて來たと傳へられてゐる、彼は野に下つて後同片の育成に掬さやかつた活動的な政治的存在をやつてゐたもので今すぐ彼が廣東民衆を率ゐる事になるかどうかは疑問であるが要ある人物が一人でも二人でもかへつて來たと云ふ事は非常に喜ばしい事でなくてはならない

伊の訪日親善機
けふ午後十一時に出發

【ローマ七日發同盟】スタンパ社の訪日親善機サントフランチエスコ號は七日午前一時出發の豫定であつたが天候不良のため八日午後十一時出發に變更した

順調に飛翔せば臺北着は十一日

伊太利スタンパ社の訪日機はコース天候回復を待つてゐるが豫定通り八日午後十一時(日本時刻の九日午前七時)ローマを出發し途中順調に飛翔を續ければ台北には十一日午前七時、即ち四十八時間で到着することになつてゐる、台北では一時間乃至二時間休憩、給油の後東京府下の立川に向ふことにならうか東京着は同日午後三時頃と豫想される、即ちローマ、東京間片道九十四時間內外の快記錄が期待されてゐる

【凸版は訪日機の南方コース】

牧田氏が献金

臺北市下崁府町二ノ一牧田久太郎氏は去る四日市兵事課を訪れ恤兵金として五百円の献金を申込んだので、同課では直に其の手續を行つた

賣れる!愛國公債
遂に新記錄を樹立
第六回分は九千百萬圓

【東京八日發本社特電】去る十月二十五日からの第六回愛國公債賣出は五日終了した結果[illegible]九千百萬円と云ふ素晴らしい賣行で[illegible]記錄を樹立した、而して今回は特に民の長期建設への意氣を示し[illegible]シドニー、ロンドン、[illegible]の海外在留邦人からの申込みも多く[illegible]

自動車取締り細則近く實施
臺北州保安課で立案

先般府令七十八號に依り台灣自動車取締規則が發布され各州毎に施行細則を制定する事になつてゐるが、取締權限を全島に統一して外部的並に內部的拘束力を强化し從來の不便を除いて根本的改正が行はれたが、之に伴ひ台北州保安課では同取締施行細則並に同取締施行手續の立案を急いでゐた所此程漸く決裁を經たので近く發布を見る筈であるが、同施行細則に依ると車輛檢査、運轉手發許試驗、就業免許の細部的規定及び運轉手として守るべき事項等に關して七章四十二條に亙り補足的新味を見せてゐる

大連汽船が百五十萬圓獻金

【大連七日發同盟】大連汽船では七日の株主總會で戰病死傷者遺族支援、傷痍兵慰藉の資金として陸軍恤兵部に百万円、海軍恤兵部に五十萬円の獻金を可決直ちにその手續をとつた

第七回の全島水產會集談會
けふ新竹產業會館で

【新竹電話】台灣水產會主催の第七回全島水產會集談會は既報の如く八日午前九時半より新竹市產業會館で開かれた、[illegible]

海上警報

台灣氣象台では八日午前十一時左の如く海上警報を發した

颱風は北緯十八度東經百十五度に在り氣壓七百四十二粍を示し東北東に進む 本島南部海上は天候不穩、同方面の小型船舶漁船は警戒を要す

本社發聲映畫
永井特派員撮影
今夕から上映

本社永井特派員撮影の發聲ニュース映畫特報(號外四號)は八日夜より台北市內映畫常設館タイゲキ、大世界館、國際館、芳乃館に於て上映する

△廣東の[illegible]の皇軍勇姿

臺北市內小公學校長の會議

臺北市では八日午後一時より[illegible]小公學校長會議を[illegible]、伊太利[illegible]同五時散會した

野間新講談社長逝去

【[illegible]】[illegible]の長男を[illegible]として[illegible]

駐佛獨逸大使館にユダヤ人が闖入
書記官に重傷を負はす

【パリ七日發同盟】七日午前一名の暴漢が突如駐佛ドイツ大使館內に闖入し居合せたフオンラート書記官に拳銃二發を發射し同氏の腹部に命中し同書記官は重傷を負つて附近の療養所に舁つぎ込まれた犯人は驅け付けた警官に依り直ちに逮捕された、取調べの結果ユダヤ系ポーランド人ハルシエル・フアイベル・グリムスタンド(一七)と判明した、兇行の理由はドイツからユダヤ人が放逐されたのに對して復讐せんとしたものだと陳述してゐる

七星郡では映畫會

七星郡主催の國民精神總動員講演映畫會は八日午後一時より士林公學校講堂に於て開催され滿堂拍手裡に島崎郡守、立川州敎育課長、石原郡三氏夫々講演を行ひ引續き映畫數卷の上映あつて盛況裡に同五時終了した

新竹警務部小異動

【新竹電話】新竹州警務部では內務省警察講習所に入所中であつた柿木警部補の歸任に伴ひ七日附左の異動を發令したが同警部補は州保安課の經濟警察關係事務を執る事となつた

警務部理蕃課勤務 警部補 柿木文雄

補保安課勤務 中壢郡勤務 巡查部長 宮內[illegible]

任新竹州警部補 命新竹郡兼新竹署勤務

電力料金を拐帶

本籍彰化[illegible]住所不定尾見幸雄(二九)は本年三月古亭町一八四中利興業社に被傭中主人から納付を命ぜられた電力料金三十六円を拐帶逃走した外諸所を流浪中五、六件に亙つて數百円の詐欺橫領を働いてゐた事が發覺し此程南署横塚、林兩刑事に依つて檢擧目下餘罪取調中

防衛班員觀音山へ強行軍

臺北市城北地區防衛團防護班員五十餘名は去る六日(日曜日)銃後の心身鍛錬のため淡水を經て觀音山へ强行軍をなしたが參加班員一同はこの登山に依つて非常に得る處があつたと云はれてゐる

あすの天氣

臺北地方 東の疾風曇後雨
北部地方 北の疾風曇後雨
東部地方 北の疾風曇時々雨
西部地方 北の疾風曇後雨
南部地方 北東の疾風雨

今晩の映畫

◆芳乃館 后一時上映
1奴の小萬 午後七時〇分
2輝く新天地 七時五〇分
3大毎・朝日ニュース 八時五〇分
4盗人 [illegible]

◆國際館 后一時上映
1臺日ニュース 午後七時〇分
2潮 [illegible]
3銃(前篇)(後篇) [illegible]

◆大世界館 后一時上映
1愛國ニュース 午後七時〇分
2戰 [illegible]
3特報ニュース [illegible]
4紳士 [illegible]

◆新世界館 后一時上映
1元祿七化け 午後七時〇分
2俠男の火花 [illegible]
3天小町奴 [illegible]

◆タイゲキ 后一時上映
1パテーニュース 午後七時〇分
2ローズ・ボール 七時五〇分
3臺日ニュース [illegible]
4異說版本五人男 [illegible]

父黃愼重儀療養中ノ處藥石無效十一月六日午後八時四十分永眠致候間此段生前辱知諸彥へ謹告仕候
追而告別式ハ來ル十一月九日午後三時ヨリ自宅ニ於テ相營ミ申候
昭和十三年十一月八日
男 黃錫惠
兒 黃錫恩
黃錫銘
黃錫和
弟 黃愼藩
黃愼森
親戚代表 余默
陳思
王言
友人代表 鄭明論
神羊科
蔡清森
蘇慶藤
黃頭波
黃媽朝
李啓吉
黑田利門
左黎典
由利甫
濟

隱し藝も出世の手
九分の利口に一分の馬鹿

人に招待されて感じる事だが、主人側が氣が利かなかつたり幹事や世話役が間がぬけてゐる程見てゐて困るものはなくまして客側がお座興の一つも出せないでゐる無藝大食の木偶坊とあつては凡そ目ざわりな存在で、そんな人の為に一座の興を殺ぐ事夥しくどうかと思ふ位いやなものだ、東京市小石川區大塚町二十七番地大東社では「宴會節席座興隱し藝大全」と云ふ本を發行したがこの本は何時でも役立つ樣なモダン座興、ナンセンス座興、珍藝、手品、劍舞、舞踊、聲色、音曲、落語、小話、餘興五分間演說、節席お座敷狂言等凡そ此の道に就ての一通りは拔け目なく手ほどきしてあり、我々が招き招かれて主人側となり客側となつても少しも間誤つかずにすむ本だ、同社は五百部限り定價一圓五十錢の處特價金一圓でハガキで申込めば代金後拂で送本すると

臺日案內
料金 三回 五回 七回 十回 十五回以上 一行 一行 ...

書籍 支那大地圖 臺北榮町一 振替臺灣一新高堂書店
內地土產 文旦とジャボン 臺北本町二 矢野商店
樂器 近代的樂器 山葉アコーデオン 臺北市榮町 日本樂器會社
寫眞 カメラ中古品高價買入 臺北市京町二 南光寫眞機店
時計眼鏡 和田はメガネ專門 臺北本局前商銀通り
メガネ專門日光堂 臺北市表町二ノ一〇
料理屋 料理仕出し 辨金本家
金融 小口金融 肉汁を 病身にヒポーニン 京町一ノ三
小口金融 四ケ月據置期限後は延期の御相談に應ず 臺北市表町一ノ五 無盡會社前角 共信社
金融 寶屋商事 臺北市壽町
藥種商 喘息にワンカ 服んで直く效く 臺北榮町四
治療所 淋病樂生堂 特殊療法所 臺北市東門町大通り
洋服 洋服の御用は當店へ 本町二丁目 スミカ洋服店
雜件 純毛 ウス毛シヤツ 冬シヤツ各種 男物毛糸下・婦人肌着 村井商行
實用向和洋簟笥 京町 杉本家具店
風味の良い 平戶の摺味噌
基隆名物 平戶のかまぼこ
計理士 臺北本町一 佐藤三也
計理士 臺北永樂町 海野正造

顏料ゑのぐは專門の鐵谷へ 印刷インキ・セメント色・クレイヨン・化粧用・ゴム用・織布用・塗料用 大阪東區 鐵谷商店

天下之銘酒 褒紋 白雪(シラユキ)
台北 與村文市營業所 伊丹酒造株式會社 小西新兵衛

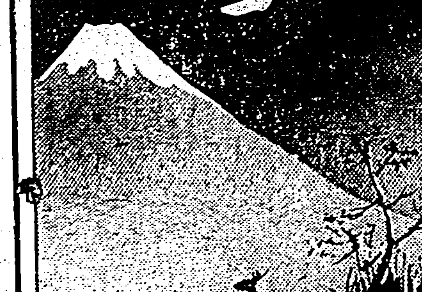

慰問袋にアースタム

オテガミ アリガタウ グリコ アリガタウ

夕陽の丘に葬ればこの父に泣け この母を見よ 戰友來たる 女と戰場 勇士の妹 天中軒雲月 テイチクレコード

大毎・東日當選歌 中支派遣軍 陸軍軍樂隊作曲 大陸行進曲 ビクターレコード 合唱 徳山璉 久富吉晴 波岡惣一郎

祝漢口陷落 いよいよ大陸の建設だ 行かう戰はこれからだ

感冒 肺炎 氣管支炎 吸入藥 カンピロン

祝漢口陷落 漢口だより 上原敏唄 英靈今ぞ安かれ 感激の戰捷譜! ポリドール 特約店

東久邇宮殿下漢口の從軍新聞通信記者團に有難き御言葉を賜はる（五日漢口にて）

家庭と婦人

濕布に注意 上手にしないとその效がない

寒さが間近くなつて、これからは病氣をする人が多くなつてきますが、一番多いのは風邪で、これが原因となつていろいろの病氣を誘致します。それで、濕布をする場合が多いので、その正しい仕方を申しあげてみませう

濕布には 普通濕布と溫濕布がありますが、多く使はれる溫濕布について申します

微溫濕布ならびに溫濕布は、體溫位の微溫湯か又は四十度位の湯をガーゼ又は綿ネルなどに浸して肌を蒸し溫めてその部分の血行を盛んにするのでありますから、濕布が冷たくなつたり乾いたりした場合は直ちに取換へなければいけません。胸や腹の濕布などは、普通三、四時間に一度取換へる位で十分です。しかし、咽喉の濕布などは大變冷め易いものですから、なるべく十分に包んでおき、特に度々取換へる必要があります。たとへ咽喉でも濕布をあてる場合にはなるべく床に就て安靜を守つてゐる方がよろしいので、よくゆるんだ濕布をさせて平氣で子供を戶外で

遊ばせて ゐるのを見かけますが、かういふ濕布は却つて害を與へますから、むしろしてゐない方がどれ位よいか分らないのです。咽喉の濕布の仕方は、長さ一尺二三寸、幅一寸位にガーゼを四五枚重ね、手を入れられる位の熱さの湯に浸して輕く絞り、首の周圍にグルリと卷いてから濕氣が漏れ出ぬやう油紙を被ひ、保溫のためにフランネル、又は毛糸編布などあてて包んでから輕く繃帶を卷いておくのであります

全胸濕布といふ、肺炎などの場合に胸にあてる濕布は、場所が大きいので多少材料が澤山入りますが、これは平素から濕布帶といふものを造つて備へておけば、いつでも間に合せることが出來ます。この濕布帶は藥店で既成品を賣つてをりますが、作り方は簡單ですから次に申述べておきますから、是非一囘へはおつくりおき下さい

先づ綿ネル二枚を重ねて、濕布をつくります。これは上下は子供の肩から肋骨の下の端まで、左右は胸をグルリと卷いて猶一、二寸重なる位の餘裕をとつておきます。さうして兩脇の腕の部分を刳つておきます。この綿ネル二枚はなるべく重ねて

縫合せて おくと便利です

次に、この濕布を被ふのですから上、下、左右とも一、二寸位づつ大きい油紙を一、二枚、次にフランネルの間へ薄く脱脂綿を入れたもので、油紙より又少し大型の外被ひをつくります。これには左右と上とに紐をつけておくと胸を被つた後に輕く結び合せると丁度繃帶に使ふ胴のやうに胸全體から肩までを越えて全部十分しつかりと包むことが出來て、便利です。以上で材料は全部整ひました

これを胸にあてる時には、濕布を先づ左右から中央に卷込んでおいた後に湯を浸して絞り、寢てゐる病人の背の下へ外被、油紙、濕布をチヤント揃げて用意した後濕布を背中の下へ挿入れて素早く左右に展げし胸の前で輕く合せます。この際注意しなければならぬことは決して緊く胸を締めないことです。これを油紙で

輕く卷き 次に外被を卷いて輕く背から肩越しに來た部分の紐も前で結び兩脇の紐も前で結んで留めるのであります。どんな場合でも胸に濕布をする時には一部分だけでなく必らず胸全體を前も後も包むこの全胸濕布をするやうにお勸めいたします尚注意することは、濕布は常によく洗濯して清潔にしておくこと、皮膚のかぶれや濕疹を豫防するためにシッカロールを撒布しておくことです。（竹內醫學博士談）

脚氣・肺結核・胃腸病 榮養不良が主因

下層階級に疾病の多いことの原因はいろいろあるが、主となるものは經濟的關係よりして榮養不足を來す爲であるといへる、そしてその疾病に何の病氣が多いかを調べてみると、脚氣と結核性疾患と胃腸カタルで、之等は全患者の一割以上を占むるといふことが、貧困者に施療をしてゐる某病院の調査で明かにされた、脚氣の如きは一ケ年を通じて一〇乃至一五％の多數を見るのであるから一年中の最多時たる夏季には、更に多數に上り二〇％に近い數を示すことがあります、肺結核の如きも特に著名な者ばかりで毎年一〇乃至一三％の多きに達してゐるのであるから、ごく初期の者迄を精査したらこれ以上の多數に上るべく、且つ肋膜炎の如き結核性疾患を合せると、その數は毎年二〇％以上の多數を占むるに至る。

次に胃及腸の急性炎症即ち所謂消化器病も亦多數であつて、兩者を合せると、毎年一五％以上の多數に達してゐる、之等の三大疾患の外に神經痛、貧血、心臟病、腎臟病、寄生蟲病等も亦相當多數に存在して貧困階級に於ける之等榮養不足に因り罹患又は增惡してゐる疾病の多數なることを物語つてゐる。

毛絲の色揚

毛絲を編み返しの際はほごして適宜なたばにし脱脂の湯氣に引張り作らあててゆけば伸びますが、編む時には二本合せるか、木綿絲とより合せて編むかすると丈夫に編めます。

色揚げは水中にアンモニア四五滴たらして攪拌した中で手早く洗ひ、次に泡立てた石鹸液中でつかみ洗ひをした後、ハイドルサルハイド少量混入した液で煮ると脱色しますから水洗ひして乾かし、酸性染料で好みの色に煮染し染液が十分冷めてから醋酸四、五滴たらして煮込み、二三度水洗ひした上乾燥させます。絲が固くなつた時は物差などで輕く打つとよろしい

女學生ノート 婦人靴下の洗ひ方

絹 や毛製の靴下はあまり揉まずにアルカリ性の石鹸でブラシ洗ひするのが一番よろしい、乾かす時には木型又はブリキ型にはめて乾かすと理想的です

婦 人靴下で注意すべきは縫目を引つかけてヒキツリを作らないこと、引つれが出來るとそこから順々に編目が解ける原因となりますから踵の內部などに小石を入れたり、革の破損部がないやうにして置くこと、汚れは非常によく目立つから汚れをつけないやうに用心すること、いよいよ洗ふ時には輕く振り濯ぐだけにして、揉まないこと、絞らずに水を切ることなどの注意が要ります

スヰートポテトの作り方

薩摩芋――これはいろいろの調理法がありますが、誰にも好まれる洋風お菓子としては「スヰートポテト」が擧げられます洋菓子店でも賣つてゐますが、方法が簡單ですからお宅でも作れます、子供さんのおやつにも結構でせう

1、薩摩芋を皮のまま蒸すか燒くかし、皮を破らないやうに、中身を匙ですくひ取つて外に出します

2、これを裏漉しにかけ、砂糖、バター、鷄卵を好みに從つて混ぜ、よく練つたものを、前の皮に詰めます

3、これの上面に、鷄卵の黃身を塗つて、天火で燒き上げれば、頗ちおいしいスヰートポテトが出來上ります、一度位作つて見ると、すぐに上手に出來るやうになります

臺日歌壇 安成二郎選

臺北 陳氏 欣欣

夜ふかく手を止めて見つなの面に明月の影しづかにゆらぐ

啄木の歌よみてをれば幸あまい遠い處にゐる心地しぬ

淡水 源地 文平

渡滿船中にて

うば玉の夜の沖に突き進むわが船のへさきに光る波ゝしらかも

二十まり六とせのむかし父母をたづねて君はこの島に來し

臺北 許氏 大介

新竹 辻 芳代

木の葉にみどりさやかに夕立の過ぎにし庭に流れさやぐなり

砂ほこり卷き上げにつつ終日を外の面は烈しき風吹き荒ぶる

臺北 名波 夢子

雜誌紹介

▲社會事業の友（十月號） 銃後後援と國民の協力（木戸幸一）軍事援護事業の徹底を望む（中村不窮兒）愛國婦人會銃後の奉公（愛國婦人會臺灣本部）戰歿者遺族傷痍軍人の爲めに（編輯部）恩給制度の歷史的研究（桐淵慶房）等（一冊二十錢臺灣總督府文教局社會課內臺灣社會事業協會發行）

▲朝鮮（十月號） 生活刷新特輯號 朝鮮總督府生活改善調査會に於ける生活改善（川合彰武）事變下に於ける朝鮮中小商工業の實狀と生活改善に就いて（賀田直治）朝鮮に於ける經濟力向上問題（穗積眞六郎）朝鮮及滿洲に於ける醸造業の將來に就て等（一冊二十錢京城府光化門通朝鮮總督府發行）

▲洪火（十一月號） 日本と國民族主義（黑田禮二）皇道（南木良雄）我國體と皇道（瀨川淳德）等（一冊二十錢大阪市天王寺區上本町北之町一一四洪火會本部發行）

連載マンガ 日の丸ベンチャン (49) 下川凹天

治した筈の病毒が ナゼ再發して

頭重、耳鳴りや 肩凝りしたり 舌もつれ節々痛み 手足の痺れに悩むか

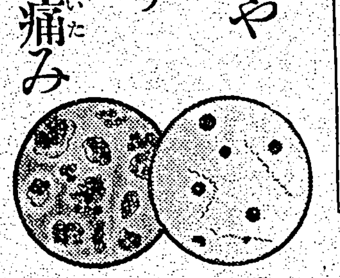

病毒は感染當時、充分手當して治つたつもりなのに最近前記見出しの様な症狀が起り出して、日夜惱んで居られる方は御座いませんか。

これぞ病毒が治り切らず體內深く潛在して居る間に日頃嗜む酒、煙草の毒、それに親からの遺傳毒などが加はり、古方醫學の『ふる血』となつて血液を濁し、血行が妨げられる結果、再發したのであります。故に此の病根『ふる血』を排泄して血液がキレイになれば、私共の望む健康體になれるのは理の當然でありませう。

ではどうすれば病根『ふる血』が排泄出來るか。

病原（ふる血）が取れゝば 頭もハツキリ血壓は下り 病苦を忘れ丈夫になる

病根『ふる血』を排泄するには古來から種々と研究され、就中蛭や吸角による瀉血法とか、破血劑と稱する峻下劑等が最も良き治療法とされて參りましたが、殘念な事には幾分の副作用や缺點がありました。處が今回發表された『ふる血療法』は古來の療法の短所を補ひ、是に現代醫學の科學的長所を加へ穩に體外へ排泄しますから、血液がキレイになり、血行を整へますから前記の症狀は漸次快方に、その上放つておけば、頭を襲つて馬鹿や氣狂になるとか、ヨイヨイの脊髓癆、或は愛兒への惡質遺傳等を未然に防ぐ事が出來るのであります。惱める方は是非一度御實驗を願ひその眞價を知つて頂きたいと存じます。

尚本療法の詳細はハガキで左記古醫學研究所へ申込めば無代進呈する『ふる血療法』書の一讀によられゝばハツキリわかつて頂けます。

頭重、耳鳴り、肩凝りや（病歷） 手足の痺れ痛みが今では

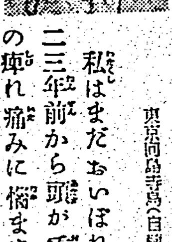

東京向島寺島（自轉車業） 山村留太郎

私はまだおいぼれたと云ふ年でもないのに二三年前から頭が重く、その上肩凝りや手足の痺れ痛みに惱まされて參りました。自分の過去は十數年前病毒に罹つた經驗があり、當時充分治した筈でしたが……。フルチ錠服用後はダンダン頭は輕くなり、耳鳴り、肩凝りも薄らぎ、その上手足の痺れ痛みも快方へ向ひました。

排毒と順血に

フルチ錠

古醫學から再檢討 病毒排除 血液循環とふる血療法 無代進呈

◇こんな症狀の方は是非一讀あれ

申込所 古醫學研究所

偏食の子は丈夫に育たぬ！

料理の仕方で・嫌ひを好きに…

お 子さんが發育して行く爲には色々な榮養素を、食物から採らねばなりませんから、榮養が片寄らぬ樣に偏食を、是非なほす必要があります。

食 物の形が嫌ひな場合は、その形があらはれない樣に、細かく刻んだり、挽いたりして御覽なさい。例へば魚が嫌ひなら、すり身の團子に味の素を入れて油で揚げて見ると言ふ風に、料理の仕方を變へて見るのです。

香 が嫌ひなら、生姜のしぼり汁を入れれば、生ぐさは消へます。とにかく、まづい惣菜で、こりさせない爲に味の素を利用して、いつの惣菜も氣に入る樣に工夫する事は偏食を防ぐのに、一番必要なことであります。

味の素

宮內省御用達 味の素本舖 鈴木商店

11—B

開花三世相 (23)

村松梢風 作
中一彌 畫

まぼろし（四）

間もなく其所へ一挺の乘物が運ばれて來た。それは普通の町人の乘物で用ひる駕籠ではなく、黒塗の美しい引戸の附いた身分の高い人の乘る乘物であつた。

陸尺は紺の看板のしきせを着て、[illegible]の平ぐけを締めてゐる。乘物脇には、羽織袴の可成りの年配の武士が附いてゐる。

乘物は町の南の路を靜かに運ばれて來たが、お町の家の少し手前で停つて、供の武士は乘物の中と暫し話してゐた後で一人こつちへやつて來て、半分壞れてゐる門の戸を開けて入り、格子先から、

「お頼み申す、お頼み申す」とおとづれた。

「ハイハイ」

お網が顔を出した。

「少々お尋ね申すが、當家は松原文治殿のお宅でござるか」

「ハイ、松原は手前どもでございます」

「左樣でござるか、イヤ、これは」

と向うへ行き掛けるから、

「モシ、あなた樣はどなたでございますか？」

「いや、拙者の主人がお訪ね申したのでござる。只今これへお越しなされます」

と云つて供の武士は出て行つた。待つてゐた乘物は門の前迄運ばれ、陸尺が草履を揃へて戸を開けると靜かに中から立ち出でたのは、初段で結ふかたはづしといふ髷を結ひ、縮緬の小袖に掛繪の帶を締めた上臈風の眼の醒めるやうないでたちをした年増だ。

年増は格子戸の外迄進んで

「お網殿、久しうでございました。河本の花でございます」

と聲を掛けた。お網は眼を瞠つて

「まあ――貴女はお花樣――これはどう致しませう。どうぞ少々お待ち遊ばして」

お網は大慌てに狼狽へて奧へ走り込んだ。

「お町、お町」

お町は泣き腫した顔を擧げた。

「お町、泣いてゐるところぢやないよ。大變なお客樣がお出でになつたんだよ」

「どなた――？」

「河本のお花樣、イヤサ、つま

わたしが話してゐる御中老の[illegible]川樣がお出で遊ばしたんだよ」

と聞いてお町も吃驚した。

「サアサア、早くこの羽を片付けておくれ」

お網は再び出て行つて自分で格子戸を開けて、

「コレハコレハお待たせ申しました。どうぞお通り遊ばして」

「御免なされませ」

お網は客を座敷へ案内した。

「コレハマアお花樣、何御用か存じませぬが、かやうなむさい家へよくこそお越し下さいました。手前共は、良人がなくなりましてからは何もかも不如意だらけ、諸方樣へ御無沙汰、お目に掛るもお恥かしい次第でございます」

「いえいえ、そのやうなお心遣ひに及びませうか。あなた樣はいつもお變りなく御壯健で何よりお目出度う存じます。わたしも、昔の御恩を忘れたわけではなく、時々當家樣のことは心に掛つて居りましても、とかくお上の御用が忙しく、ついつい御無沙汰を致しました。今日は偉ひ佛參の戻りがけ、此の邊を通りましたから、一寸お尋ね申したのでございます」

海外映畫短信

△昨年十二月以來故鄕スエーデンをはじめ歐洲各地を巡遊中であつた銀幕の妖女、グレタ・ガルボは長距汽船クングスホルム號で歸來の途についた、故ワーナー・オーランドの未亡人も同船してゐる

△ルイズ・レイナーとポーレット・ゴダード主演のメトロ映畫「ドラマチック・スクール」に出演したアントニー・アレン「これでやつとお嫁さんが來て呉れる」と大喜びといふのは幼友達で學校時代からのスヰートハートであるロイス・ゴルダー孃がアレンのハリウッド入りに際して「貴郎が映畫で立派に成功するまで結婚を延しませう」と固く約束をしたからである

△パラマウント映畫「セントルイス・ブルース」の作を開始したラオル・ウオルシュ監督はメガフオンをとる傍ら小唄作家の一役を引受け「レッツ・ドリーム・イン・サ・ムーンライト」といふ唄をものした、これはドロシー・ラムーアが歌ふものである

△ユニヴァーサルではパ社映畫やラヂオ放送で全米に素晴しい人氣のあるビング・クロスビイと契約し近く主演映畫を一本製作する事となつて目下脚本と監督を物色中である

△エドワード・スモール・プロでは來春早々ルイス・ヘイワード主演で時局を暗示する「マヂノ・ライン」の撮影を開始する計畫

△「踊る騎士」に次ぐフレッド・アステーアの作品でジンジャー・ロヂャースとのコンビを復活した「リフリイ」はマーク・サンドリッチ監督の下に完成された、ラルフ・ベラミイ、ジャック・カースン、ウオルター・キングスフオード等が助演してゐる

△ワーナー社と主演作品二本製作の契約を結んだミリアム・ホプキンスの第一回作品はジェームス・ヒルトンの原作小說「ウイ・アー・ナット・アローン」を映畫化と決定した

△ハル・ローチ・プロ製作のメトロ映畫「ブロック・ヘッド」は完成した、これはジョン・ブライストン監督によりスタン・ローレル、オリヴァ・ハーディの共同作品で相手役としてはワーナーで「ブラウンのサーカス」や「坊ちやん武勇傳」等の喜劇で認められたパトリシア・エリスが選ばれて活躍してゐる

△米映畫界の大御所監督として自他共に許すパラマウント社のセシル・B・デミル老はグリーン色が大好きで如何なる撮影でも衣服の何處かに用ひる外映畫用紙や名刺もこの色で印刷したのを使用してゐると

△テン・グレイ・プレストン・フオスター、バートン・マクレーン等は「ザ・ストーム」に出演すべくユニヴァーサル社と契約した、之と同時にブロードウエイのショオ・ガールとして人氣の高いマリオン・マーチンも同樣に出演のため契約した、監督はハロルド・ヤングが擔當する

寫眞說明 セロフアン加工第六回特許局發明展に出品された玩具、ハンドバック、ヨリ糸など

季節の話題 出盛り！新蕎麥の味と香をたづねて

近頃は万事機械萬能の時代であるために、昔風のものが段々亡びて行く、しかし一方に於て、從來のものを保存して何に依らず獨特の味を誇へようとする風が案外根強いのに驚かされることがある。例へば、今の季節ならば、新蕎麥の如きもの、即ちそれである

蕎麥粉の産地については各種の統計表があり、際限のキリシマなどは天下に響く産地ではあるが、本當の粉としての味は、信州戸隱の高原（長野市から行く）信越國境の妙高高原のものなどがいいとされてゐる。これは誰しも異議のないところであらう。ただ、むつかしいのは、かうした特殊のものは、一度に澤山の量を汽車で遠方まで運んで來ると、蒸暖とか、濕度とか、さういふ微妙な關係から蕎麥の味を全く變させてしまふ。そこで味を誇る蕎麥屋では、始めに大量に買込みその土地の倉庫に入れておいて入用の都度使用分だけ取り寄せるといふ風にしてゐる

× ×

なほ、一般に用ひられてゐる蕎麥粉なるものは、モーター仕掛の製粉機にかけて、ガラガラやつてしまふが、これでは全く味も香も消し飛んでしまふ。本格にやつてゐる店では、花崗岩の石臼を用ひてゐる。これは直徑約一尺、高さ約一尺二三寸位のもので、これを手廻しで根氣よくひいて粉にするところに、味が出て來るわけである。つまり手前のはこの手びき打ち（手で挽粉）に限るのである

× ×

かうして手びきするにしても、粉、これは蕎麥の胚乳の部分を主としたものであるから、色は白く手觸りはいいが（これを更科といふ）本來の風味からは遠ざかつた感がある。どうしても本來の味を知るには、一番粉、二番粉、三番粉までを加味したものでなければならない。つまり、蕎麥本來の姿を包んでゐる甘皮をひき込むわけである。これを引きぐるみといふ（四番粉となればこれをサナゴと稱へ蕎麥の味はないが、これを材料としたものは、安くて量が多いから昔は馬方蕎麥と稱へたものである

× ×

手打にもいろいろの太さがある。極太は五分角位、中太は二分角位、太打は二分角ほど、また、不打といへば、細一分五厘位の見當であり、何れも好みに從ふわけであるが、要するに、この天然の味を一層引き立てるものはツユである。この汁の作り方一つで折角の美味も不味となる。そこでむつかしい技術があるともいへる。今は新蕎麥の味をたのしむ頃であるが、まづ十一月いつぱいは、食通にとつてうれしい時であらう

二世木谷と吳 二人の少年四段 木谷の戰績を凌ぐ 藤澤君の進境ぶり（上）

◇…高橋桂二

日本棋院の秋季大手合は今や接戰酣であるが、奇才藤澤四段の昇段はどうやら決定的らしい。今季四勝四敗の成績を取れば五段になり得る可能性があるといふのだが、今までに既に二勝してゐるのだから、あと二勝すればいい譯だ。ただ殘された四戰の中、三局までは白番に當つてゐるから、此の難關突破は一筋繩で行くまいが、それにしても、一局は黒番だから當然勝てるとして、白番三局中一局だけ勝てばいいのだから左程難事でもあるまい。見事此の難關をパスすれば二十歳で五段といふ稀有の天才兒が出現するが、此の好調振りと云ひ、碁の風格から人物、家庭の環境など木谷七段を髣髴たらしめるものがある。そこで世人は藤澤四段を第二の木谷出現だとして將來の高段者を以て約束してゐるのである

×

早い話が、木谷七段は神戸の理髮屋の小倅から身を起した天才兒だが、藤澤四段も理髮屋の次男坊だ。父が碁好きで仕事の暇々、お客相手にパチパチやつてゐるのを見てゐて覺えたのが七歳頃だといふから木谷七段と殆ど同じだ。父の碁は弱く、初段に星目だつたらしいが、叔父の岩村喜代治氏は初段の腕前だつた爲め、早くも少年の素質を見拔き、爾後に碁を教へ込むと共に、父を說いて專門家にする目的で十二歳から日本棋院の院生として通はせるやうになつた。院生になつてからの少年藤澤はメキメキと頭角を現し、十六歳で早くも初段となり、乙組の棋士として大手合に[illegible]やうになつた[illegible]の兄と姉がゐた[illegible]好きであり[illegible]とき、父が四十四歳の若さで死に[illegible]立つて挑戰へ通つたものである

×

斯うして見ると、藤澤四段の碁才は血のつながりだと云へる、姉樣といふのもずつと續けてゐたら今頃は新進の女流棋士として鳴してゐたであらうが、惜しや十八歳の時呼吸器を傷めて專門家の望みを斷ち、今では家庭で樂しみに打つ位だが、それでも素人初段位の腕前はあるといふ。今春大手合中藤澤四段は風邪が因で輕い肋膜を起され、強いて中途で大手合を休んで暫く休養に努めた結果今ではすつかり健康を恢復してゐるが、それでも本人に云はせると「徹夜は應へます」一寸見は強さうに見えますが、どこか弱いところがあると見えて、徹夜して打つた後は二三日身體の調子が變です」と云ふ。二十歳の青年棋士藤澤にしてすら神經を勞して眠れない爲め、睡眠不足が祟つて、二三日は身體の調子が變だといふ、以て中老以上の高段棋士が徹夜を怖れること想[illegible]

×

[illegible]併し、藤澤四段の經歷は見たところ木谷七段に彷彿たるところがある。だから由來、長者に伍へ、本人も木谷を目標として居るといふことを以て信條としてゐるから、凡そ勝負と見ても決して手を緩めない、最後まで必勝の陣容で心をぶつかつて來るから大抵の棋士は先づその熱心な鬪爭力に敗けてしまふ（つづく）

發聲映畫の昨年度檢閱統計

內務省が調査中であつた昨年度發聲映畫の檢閱統計が此の程完了した、それによると總檢閱卷數は二四、四九八卷、九一、〇二二、八二〇米に上るから一時間の映寫米數を一、六七二米として二二、八二七時間を要する譯でこれを午前九時から午後九時迄を檢閱勤務時間として假りに一人で映寫し續けるとすれば一、六〇四日を要す事になる。勿論現在の檢閱設備は發聲映畫機八台に約十名の係官が擔當してゐるがそれにしても其の多忙さが肯ける。このうち新檢閱は三、六一二件一〇、六〇九卷、二、五九六、五〇八米で、總數を國別に示せば

△日本 新檢閱一、四六六件、[illegible]卷、[illegible]米、總檢閱[illegible]

△米國 新檢閱九八〇件、[illegible]

△歐洲 新檢閱二〇五件、[illegible]

メガホン塔

▲釣錢がないから降りろとは何といふ事だ（勞働誠され生）▲圓駐車地の消防自動車に警官をのせて町廻りするのは何事だ、反省を望む（助成會員）▲いくら田舍で暇でも教員が生徒の前で遊んで居るのは生徒の教育上よくありません（宜蘭生）▲臺北州少年保護會の入會申込所はどこですか（新竹生）▲目拔通りの紙屑拾の取締は出來ませんか、汚い籠をかついで時間におかまひなく右往左往するのは見苦しい（一市民）▲榮町通りの亭仔脚で倉庫の樣に荷物を積むのは取締り方法はありませんか（交通訓練）

臺日漢詩壇

魏清德 [illegible]

駱劍川 [illegible]

洪玉明 [illegible]

松香綠 [illegible]

黃逸山 [illegible]

カナ文字ニュース

△ソガ海軍航空隊ハ 四川省ノ 梁山飛行場ヲ クウシフ シテ 格納庫ノ 大型機三機 小型機二機ヲ バクハシ ムカツテキタ 敵ノ戰鬪機二十機ト 空中戰ヲ 演ジテ 十五機ヲ ウチオトシ マシタ

△崇陽ヲ センリヤウ シタ ワガ部隊ハ 攻擊ノ手ヲ ユルメズ 進擊シテ 六日ハ 羊山、劉家、五里牌、石花山ヲ ハジメ 新店鎭ヲ センリヤウ シマシタ

商況（八日）

臺灣正米市場 前場 ▲二期蓬萊 [illegible]

▲二期丸籾 [illegible]

基隆在庫米 [illegible]

高雄在庫米 [illegible]

大阪期米前場 [illegible]

東京期米前場 [illegible]

神戸期米前場 [illegible]

東京銀行實株 [illegible]

東京國債前場 [illegible]

東京短期前場 [illegible]

東短取組喰合 [illegible]

東京長期前場 [illegible]

東京長期總取組 [illegible]

大阪短期前場 [illegible]

大阪長期前場 [illegible]

大阪砂糖淸算前場 [illegible]

大阪砂糖現物 [illegible]

神戸豆粕前場 [illegible]

大阪綿絲前場 [illegible]

大阪棉花前場 [illegible]

大阪人絹前場 [illegible]

橫濱生絲前場 [illegible]

株式社債 [illegible]

爲替 [illegible]

金塊 [illegible]

銀塊 [illegible]

棉花 [illegible]

生絲 [illegible]

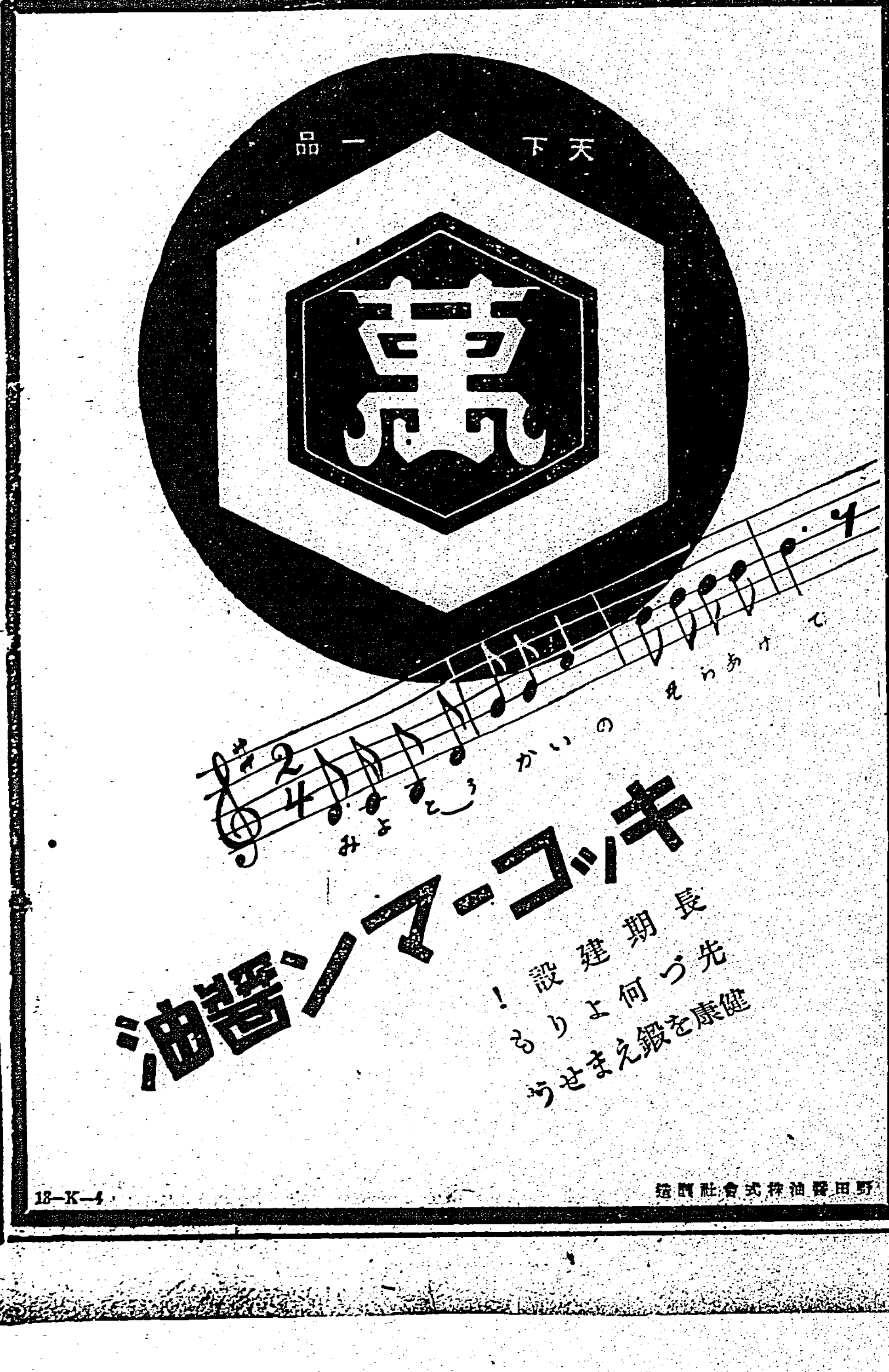

婦人子供服用 ボタン・バックル
大阪市東區谷町三丁目 中川釦店
新見本送呈
帶皮・ボストンパック
代用新品 各種品揃 專門製造
發賣元 大和屋商店 大阪市東區

喘息にアスト
佐野博士創見の專門藥にして發作の鎭靜は素より其の豫防には特に効力偉大なり如何にその優秀なるかを直に試藥によりて御試を乞ふ（試藥無料進呈）
價五〇錢より五圓 特約大木・玉置 東京神田區 支店大阪
巴商會

●頭痛にノーシン●

臺灣日日新報

本日夕刊共十二頁

編輯兼發行人　佐々木
發行所　臺北市榮町四丁目廿三番地　臺灣日日新報社

社說

米穀管理への答申案は妥當　臺灣經濟界の爲にも欣快

一

臺灣總督府の臺灣米穀移出管理案に關する臨時米穀調整委員會の答申案は四日の特別委員會を經て七日の第二回調整委員會に附議され滿場一致之を可決の後發表せられた。それによると先づ臺灣米の移出管理は島內に於ける臺灣米穀業の調和的發展、農家經濟の安定向上及び臺灣特有の產業的使命の完成を圖ると共に我國食糧問題の解決に寄與するを以て其の目的と爲すを要すといふ前提の下に各種の買入價格、移出、販賣、會計等の各項目が設けられてゐる。就中買入價格については關係方面の首肯し得るもの多く殊に買入價格は生產費、物價其他の經濟事情を參酌して種類、銘柄等級別に移出港渡しの價格に付之を決定し第一期作及び第二期作別に其の作付前に發表するとあるのは產地農家の立場と意向を尊重しあるものと云はねばならない。

二

次に販賣の項に於て總督府より委託せられたる米穀の販賣は總て之を特殊販賣機關をして代行せしめ右特殊販賣機關の組織に當りては現在の臺灣米移出業者を包含せしめ、右特殊販賣機關は時價に依り原則として現在の臺灣米移入業者に販賣するとあり之は臺灣米の移出、移入を營む既存機構を或程度まで尊重し失業者を出させない事を意味してゐる。尤も特殊販賣機關が會社であるか組合であるかは明示されてゐないが、假に組合組織のものとすれば從來の移出業者個々の取引は無くなる代りに組合を通じて移出業者は商賣上の利益を享受することになるのであるから一時心配されたやうな事は無いこと明かと云つた移出業者は深く滿足の意を表して好からうと思ふ。

三

次に會計の項に於て移出管理の爲めに設置する特別會計の過剩金は農業の調整、改良及び助長の經費並に損失ある場合の補償に之を充つるといふのも本島產業界の爲め洵に結構な方針といふべく又附記中にある本管理制度の實施に當りては農家經濟並に一般經濟界に急激なる變化を與へざるやう漸進的に行ふとの一節は玩味すればする程含蓄があり、即ち本島經濟界の實情を洞察して米穀を根幹とする本島經濟界が米作を中心となつてゐるだけに米管實施による急激なる變化は成るべく避けなければならない。既存機構の中には獨り移出業者や糀業者のみならず、金融、運送、保險業者の中にも米の爲めに活動し或は米の爲めに生活し利益を享受してゐるものが少くない。之らの機構や經濟的活動に急激なる變動を來すことは好ましくない事であるから之等の點をも充分考慮されてゐるのは好ましい。政治の妙諦は又其處にあるとも云へる。

四

最後に米管案と糖業との關係につき一言しなければならぬ。答申案の中にも米管理實施に伴ひ糖業に對しても適當に之を統制するの要ありと指摘しある通り米と砂糖とは極めて密接な關係にあるので總督府に於ては米管案を十四年第二期米より實施するのと相呼應して糖業令を制定、之を十四年五月頃より實施し十五、六年期の甘蔗作より植付增加及び甘蔗價格等を許可制とし米作と糖業との間及他の重要產業との調整上遺憾なきを期せんとする方針の樣である。國策的使命を多分に持つ糖業に對し當局が今後一層積極的に指導監督するのは當然であり糖業者も亦之を諒とせなければなるまい。米穀管理案の爲めに調整委員會を開くこと四回、その見識ある委員が島內の實狀を親しく視察研究した上、練りに練つてもたらされた答申案に對し、茲に吾人の所感を述べ本案が臺灣產業界將來のために、微笑ましい結果を齎すに至らんことを望むものである。

戰區全支に擴大　各國大公使に通告

【東京八日發同盟】將來更に戰區擴大せんとの豫想に基き有田外相は七日在京各國大公使あてに左の如き通告をなしたが八日外務省情報部より左の如き發表があつた

帝國政府は嚮に西安、宜昌、衡陽、北海を連ねる地域が戰區たる旨關係各國に通報する所あつたが、既に漢口、廣東を攻略せる今日戰鬪地域は更に擴大するに至るべく、茲に有田外相は十一月七日附をもつて在京英、米、獨、佛その他各國關係國大公使あて左の如き通告申入れを發した

近き時機において戰鬪地域は陝西、湖北、湖南及び廣西の全省(廣東省は當然これを包含す)を含むに至るべく、又右地域以外においては[illegible]、大理を連ねる線に至る支那領域內の軍事目標は日本軍の空中よりする攻擊を受くることあるべきにつき關係國側においては、これ等地域內自國民の生命財產保全のため至急左記諸項に關し適切なる處置を執らんことを要望する

一、支那軍は第三國民間機を軍用に使用しつつあるに鑑み前記線以東の地域における第三國關係航空機の飛行はこれを禁止する

二、同上地域における第三國人の旅行は旅行者自らの危險において爲さるべきこと

三、同上地域內居住の第三國人にして立退きの可能なる者は出來得る限り他の安全なる地帶に立退くこと

四、同上地域內の第三國人權益は相當の時日の餘裕をもつて帝國官憲に通報し且つ右權益には上空及び地上に對し極めて明瞭なる標識を附せしめられたきこと

尚支那側の公有若しくは個人財產の惡意に依る第三國人への名義變更は一切これを認めず、又支那軍の利用若しくは近接しある第三國權益に關しても日本軍はこれが保護の責に任ずること能はざる旨を併せて通告する

軍事援護會の正副會長委囑

【東京八日發同盟】恩賜財團軍事援護會は朝香宮鳩彥王殿下を總裁に奉戴申上ぐべく奏請中のところ七日勅許を得正式に奉戴の手續を終へたが朝香宮殿下には畏くも八日午後三時宮邸に陸軍大將奈良武次男、陸軍中將[illegible]、海軍中將[illegible]、貴族院議員[illegible]、同土方久徵の六氏を御召になり奈良大將を會長、その他の五氏を副會長に夫々正式に委囑遊ばされた

地方長官等の異動決定

【東京八日發同盟】宮田前國務相辭任に伴ふ地方長官及び內務、厚生兩省の人事異動は八日の閣議で既報の如く決定、上奏御裁可を仰ぎ八日又は九日正式發令される

機雷原を強行突破　赤壁下流に達す
湖江部隊果敢な進擊

【上海八日發同盟】某部隊報道部八日午後四時發表―前日來勇猛果敢なる進擊を續けつつありし揚子江海軍湖江部隊は昨朝來更に機雷原の強行突破を敢行その先頭は既に漢口を距る九十浬赤壁の下流に達したり先頭隊の一部は赤壁附近に於て機雷を投下しつつありし大型ジャンク一艘を認め直ちにこれを砲擊沈沒せしめたり昨日中に處分せる機雷數實に百九十個に達せり

建直る遑もなく崩雪打つて敵潰走
通城、岳州の線早くも破綻

【武昌八日發同盟】湖南保衛の北部第一線たる崇陽、通城間の地區を守備してゐた敵は漢口大會戰に慘澹たる敗北を喫した江南殘敵の大部分を占め第二十八、第七十五、第九十八の各軍の集團で多くは漢口戰において受けた痛手のため二、三個師を纏めて新たなる一箇師を編成するなど陣容の整備に狂奔しつつあつたものだが、わが追擊の餘りに急なるため再び建直る遑もなく完全に潰滅を喫し雪崩を打つて潰走し、その潰亂振りは名狀すべからざるものがあり敵の主陣地たる通城、岳州の線は早くも破綻を來すに至つた

陸水に沿ひ急進

【崇陽八日發同盟】陸水に沿ひ南下する我が軍の先鋒部隊は[illegible]十六粁に迫し敵と激戰中

空軍擴充に重點　英の新國防計畫
三箇年計畫　豫算約九億磅

【ロンドン七日發同盟】英國政府は國際間の新情勢に即應するため過般來新國防計畫の立案を急ぎつつあつたが最近これを完成したので愈々今週中に新國防計畫の全貌を白書によつて一般に公表することとなつたと言はれる、その內容は大體次の線に沿つたものと言はれる

一、期間三箇年　一九三九年、四〇年會計年度より開始す

一、豫算約九億磅

一、財源は增税に依らず專ら公債に依り充當す

一、海軍擴充費は現在で大體十分であり又陸軍の擴張は民衆の保護施設以外多額の豫算支出を必要としない、現狀において新國防計畫の主要目標は空軍の擴充に置く

航空專門家の意見によれば英國の航空政策、技術は航空機の性能においては十分滿足し得る狀態にあるので專ら製造高の增加に努力するものと豫想される、即ち一定の空軍擴張計畫によれば一九三九年の三月に第一線機千七百九十台、同年の終りに二千七百九十台とする豫定であつたがチエッコ問題を契機とする最近の危機によつて航空機政策を急いだため現在早くもこの點に達し、また二千七百五十台の目標も一九三九年の中葉頃までには實現する見込みとされ、而して之等の最新型についての第一線機に夫々一台の豫備機が配置されてゐるもので英國航空機作製の現能力は月約三百台以上に達してゐるが英國政府は一九四〇年の中葉までには第一線機を四千五百台に到達せしめようと企圖してゐる模樣である、一方第二次國防充實計畫の實施に並んで軍需省新設の要求は依然強く閣內においてもベリシャ陸相、ウッド空相などがこの意見を熱心に支持してゐると傳へられる、なほ十五億磅の再軍備九ヶ年計畫は現在既に全豫算額を費消し一億磅も豫算を超過してゐる狀態と言はれる

極力摩擦を緩和
總動員法の全的發動

【東京八日發同盟】武漢、廣東攻略後の新事態に處し國家總力を擧げて東亞新秩序の建設に邁進するため政府は總ゆる國內態勢を整備強化すべく國家總動員法の全面的發動に關して種々準備を進めてゐるが配當制限資金統制などに關する同法第十一條の發動について[illegible]

米國御訪問を英帝御快諾

【ロンドン七日發同盟】英國ジョージ六世陛下及びエリザベス皇后陛下は明年夏のカナダ御訪問に際しルーズベルト大統領の招待により[illegible]

北支の開發愈よ本格的軌道に乘る
所要資金總額は十四億餘圓

【北京八日發同盟】北支の開發は過去一年有餘に亙り周到なる準備と計畫のうちに着々進められてゐたが七日北支那開發會社の創立を見これと呼應して近く對支院の設立とともに茲に愈々本格的軌道に乘ることとなつた、即ち華北電信電話會社は既に親會社設立に先立ち設立を見たが今後開發會社の傘下に發展的解消を爲す興中公司の事業部門「統制事業に屬するもの」は逐次業別に子會社として設立される筈で設立を見るものは大體左の如きものと見られる

一、華北交通會社　資本金三億円

一、華北鑛業會社　資本金三千五百万円

一、華北鹽業會社　資本金一億円

而して自由企業に屬すべき興中公司下の鑛山、採金などの諸事業は民間資本に委讓され適當なる組織下に運用されることとならう、これ等開發に要すべき所要資金總額は十四億一千万円、右の內開發會社投資は四ヶ年十億円を要しこれが調達は內地における五ヶ年計畫の遂行と見合せ現地における輸出入リンク制の擴大により充足を圖ることとなつてゐる、なほ日滿經濟協會は開發會社設立後の新事態に對し開發促進に遺憾なきを期すべく近く平生副會長の渡支を俟ち第五次協議會を開くこととなつた

專任商相の設置
案外速に實現か　候補者さへあれば

【東京八日發本社特電】專任商相の設置に付ては最近池田藏商相の健康問題と關聯、相當有力な意見も擡頭してゐるが池田氏自身としても敢て反對すべき理由を認めてゐない模樣で、適當な候補者が有れば案外速に實現するのではないかと見られるに至つた、右に關し池田藏相は七日左の如く語つた

專任商相を設置すると云ふ事については自分は未だ總理から何等相談を受けてゐる譯ではないが、その理由とされてゐる健康に付ては自分としても積極的に專任商相を置かずともやつて行けると云ふ自信がある譯ではない、又自分が藏商相就任の際にも特に大藏、商工兩省の行政一元化が必要だから兩大臣を兼ねるのだと云ふ事を就任の條件とした譯ではなかつた

成るべく速に專任商相決定

【東京八日發同盟】近衞首相は八日の五相會議散會後、池田藏商相の居殘りを求め目下政府部內に於て攻究中である專任商相の設置につき藏相の諒解を求めた後その具體的人選に關し藏相の意向を聽取するところあり種々懇談を遂げたが尚具體的決定を見るに至らず池田藏相は同三時五十分官邸を辭去した、政府としては專任商相問題が表面化した以上可成速かにその實現を圖りたき意向であるから專任商相は近數日中に銓衡を了し

民意に副つて庶政革新に努力
維新政府の決意發表

【南京八日發同盟】維新政府當局は第二次聯合委員會に刺戟されて一般民衆が速かに中央統一政府の樹立其他庶政革新を要望してゐる時に鑑み七日夕刻當局談として左の如く民意に副つて一段の努力をする決意を發表した

第二次聯合委員會並に六日各地で行はれた反共救國大會の結果一般民衆の新統一政權樹立、庶政革新要望の聲は翕然として起りつつあり、既に七十名の各界代表は政府に對し

一、反共救國新政府の樹立

一、國民會議の組織

一、臨時約法の制定

一、農村の復興

一、教育の革新

等を請願し來つた、政府としてはこの要望に應へる必要を痛感してゐるものであるが、既に聯合準備銀行の成立等は目下關係當局者に於て鋭意立案中であり其他の諸項に對しても政府は民意にそふべく一段の努力を拂ふ決心である

定例閣議

【東京八日發同盟】八日の定例閣議は午前十時四十分より首相官邸に開會、西下中の有田外相を除き近衞首相以下各閣僚出席、先づ近衞首相より問題の國家總動員法の全面的發動問題に關して說明を爲した後議會制度審議會の議會制度改正に關する答申案につき[illegible]相、永井遞相等二、三の閣僚より[illegible]決定を見ることとなる模樣である、[illegible]農地位向上に關し船田法制局長官より說明を加へ、更に有馬農相より[illegible]肥料などの生產確保增進のため[illegible]につき今後一層計畫的生產配給の方策を確立實行したき旨の說明をなしこれがため第一豫備金支出[illegible]、[illegible]百六十九万五千円を承認に決定、最後に板垣陸相より最近の戰況報告あり同十一時二十分散會した

ソ聯の無力ぶり
佛紙に載つた記事

【パリ七日發同盟】パリの有力紙マタンは七日第一面トップに「支那を對日戰に借りてゐたソヴエットは實際の助にはなれなかつた」と題するデ・リュッフエ氏署名の記事を揭載左の如く述べてゐる

支那軍の瓦解は支那在住外人の多くが前から豫知してゐたことで財政的にも軍事的にも力弱く組織されてゐる日本の勝利は必然だ、今まで支那が頑張つたのは要するに外國の援助のためであつた、他方支那を日本と闘はしめたソ聯は實際には大して助けにならず若干の飛行機と操縱士を送つたに過ぎず、これらも大部分擊墜され[illegible]、チエッコ問題におけると同樣完全な無力振りを示した、しかしソ聯の支那赤化は相當なもので蔣介石も西安事件以來ソ聯の魔手から脱し得ざる狀況にある

尚同紙は支那共產黨[illegible]の論說をも載せてゐる

△△一九四一年に獨ソ衝突△△
ソ聯人が豫言

【モスクワ七日發本社特電】七日のロシア革命二十一周年記念日に際しコミンテルン書記長ディミトロフは共產黨機關紙プラウダ紙上に一文を寄せ一九四一年秋には獨ソ間に衝突が起るだらうと豫言して注意を惹いてゐる要旨左の如し

世界の勞働者がファシズム反對の陣營に團結せねば一九四一年秋には獨ソ間に衝突が起るであらう、ドイツは來春にはハンガリーに鉾を向け更に進んでポーランド、ユーゴースラビヤ、ルーマニヤ、ブルガリヤ、フランス等の諸國を順次攻擊して最後にソ聯を殲滅せんと試みるであらう、斯る情勢を前にして單なる平和的言論のみでは何事も成就し得ない、大衆の威力を誇示するに武裝せるファシズム反對の闘爭を活潑に起さねばならぬ

向モスクワ外交界では一般にディミトロフ書記長の右論文はミュンヘンに於て英、佛、獨、伊がソ聯を除外して四國協定を結んだ事に對する不滿を述べたのだと見てゐる

東亞局長更迭

【東京八日發同盟】外務省では石射東亞局長の和蘭公使轉出、栗原ルーマニア公使の東亞局長任命に關し八日午前の閣議に附議正式決定を見即日左の如く發令された

外務省東亞局長　石射猪太郎
任特命全權公使
和蘭國駐劄被仰付

特命全權公使(ルーマニア)　栗原正
任外務省東亞局長

京城府尹更迭

【東京八日發同盟】佐伯京城府尹の辭任に伴ふ異動は八日の閣議で左の如く決定し、九日發令された

朝鮮總督府事務官　高橋敏
任京城府尹(二等)

京城府尹　佐伯顯
免本官

人事

▲廣江軍三郎氏　九日發富士丸にて約一ヶ月の豫定で上京

相賀佐世保市長三度當選

【佐世保八日發同盟】佐世保市八代目の市長は七日の市會で現市長相賀照鄕氏が當選した、再選の相賀市長は今次の當選に依り佐世保[illegible]

漢口の民衆は現在の方が幸福
江交通部長の談話

【南京七日發同盟】維新政府交通部長江洪杰氏は政府並に第二次聯合委員會を代表して皇軍慰問のため六日飛行機で漢口に赴き七日歸京した、氏は記者團に對し漢口の印象について左の如く語つた

私は維新政府と第二次聯合委員會の命を受けて日本軍の武漢三鎭占領に對する敬意と慰問に赴いたが漢口の狀況は日本軍が極めて平穩に行政され、且つ民衆に對しては非常に溫情のある取扱をしてくれるので民衆は日本軍入城前の漢口に比較して現在の方が遙かに幸福であると言つて居つて先を爭つて避難した人の身の上を案じてゐる有樣である、街の秩序は頗る整然、米、肉など[illegible]事を顧みなかつたかが窺はれると同時に吾々は蔣は徹底的にやつつけねばならないといふことを痛感した

鹽糖の決算重役會

【東京八日發同盟】鹽水港製糖では八日東京事務所に決算重役會を開き當期利益金處分案(配當年八分)を左の如く決定し取締役辭任の[illegible]後任の件とともに來る二十八日の定時總會に附議する筈(單位千円)

當期利益金	二、二四〇
前期繰越金	一、五〇七
計	三、七四七
この處分	
積立金	一五〇
退職手當積立金	一五〇
役員賞與	[illegible]
株主配當	[illegible]
後期繰越金	一、[illegible]

天無口

上海の米國官憲は、支那船舶に對して米國船籍證明書を發給して不法にも米國旗の保護の下に、支那汽船の擁護を策したといふ一日同長を追放した旨報じてゐるが、斯かる公正なる官憲の措置は眞に望ましいことで、伊太利の上海駐屯陸軍部隊撤退の決定と共に好印象を與へるものだ。▲國旗の陰にかくれて此種不法行爲を敢てする外商のあること公明かとなつたのは遺憾であるが、人の事ばかりはして居られぬもので、本島でも不當利得をせしめんとして統制令に違反した者があつたり、ガソリンの不法賣買で一儲けしようなどといふ怪しからぬ根性を出した不埒者がその筋の手で摘發されるかと思へば、米の買占めによつて米價を吊上げんとした策動に總督府商工局から警告が發せられた事例もあつた許りである▲時局認識を缺くとすら言はるべきであるに、敢て斯かる行爲をなさんとするが如きは許さるべきでない。斯かる行爲には斷乎たる態度を以て臨まねばならない。

オオコンリオン

強脳強精・増血強壮

保健報國の提唱へ

永井遞信大臣閣下
頭山滿先生
激勵推奨

文獻贈呈

國家總動員
人的資源の貧困を一掃して
非常時局に備へよ

結核
虛弱體質
機能衰退
視力減退
性不能者

民族的悩みを一掃して常に元気で明朗でハリキッタ最上の調子で活動する事は一家の幸福であり國家の福祉である。それには効力を誇る最も合理的な強力榮養劑オオコンリオン並に婦人小兒用コンリオンの連用に依つて抗病力、抵抗力を體內に充實して明朗生活希望に向つて躍進せられよ。

學校諸先生へ
二百萬諸兒童の榮養教化の熱望と信念に燃へてゐますもの、親ら[illegible]を大にして呼べど究極に於て直接衝に當つて困られる諸先生の協力なしでは此熱望と信念の實を結びません。何卒一度試用されて他のあらゆる強壮榮養劑と御比較して頂き度いと存じます

會社工場主の方へ
增產事故防止と云ふ事になり一人從業員の福利のみならず、會社工場の爲に最良に堪へない所であります然し未だ會社工場衛生の見地から云つて未だ[illegible]い所が多いのであります、一般企業家の方々へ從業員の皆樣へ此際是非共「オオコンリオン」「コンリオン」の御採用を大事な從業員の健康保持の爲め、能率增進、事故防止の見地から、また國運の隆昌の爲めに切に御一考を御願ひ致します。

臺北市新起町一丁目
日本水產理研臺灣支所
電話六四六番

臺中市　日本水產理研臺中營業所
臺南市　日本水產理研臺南營業所
高雄市　日本水產理研高雄營業所

各地營業所
東京、札幌、函館、仙台、樺太、宇都宮、横濱、名古屋、高知、名古屋、松山、高松、福岡、長崎、鹿兒島、熊本、下關、朝鮮、全北濟州

四十五粒　一圓五十錢
百粒　三圓
五百粒　八圓五十錢
[illegible]　十三圓

強力ホルモン
活性ビタミンA・D
綜合劑

姙產婦・小兒用
コンリオン

學校會社工場用
奉仕品有

本劑一粒中の榮養價は卵十五個牛乳三升に匹適す！

資金調整實施後 許可額卅二億圓

設備資金總額の六割六分は工業

【東京八日發本社特電】大藏省では七月以降九月迄の第三、四半期に於ける臨時資金調整法の實施成績を發表したが、それに依ると同期に於ける事業設備資金總額は五億九千九百五十四万四千円で前期に比し約一億四千六百餘万円を減じたが、なほ六億円近い巨額を示し生産力擴充の盛行を物語り殊に時局關係の工業は四億一千五百万円で全體の七割九分、鑛業は一億二百万円一割七分三厘と相變らず總額の大部分を占めてゐるのみならずその割合は漸次增大の傾向を示してゐる、而して昨年九月末調整法實施以來一ケ年の成績は總計三十二億一千万円に上り内工業は二十一億八千三百万円と總額の六割六分、交通業は四億二千五百万円と一割三分一厘、鑛業は四億九百万円と一割二分四厘に達しその他の農業、水産業、商業、雜業の如き平和産業部門に於ては極めて少額に止まつてゐる

一空麻袋配給方法

配給委員會で決定

十二月より配給を開始 一空袋各驛渡し六十二錢

移出米包裝品配給統制委員會は八日午前十時より臺北市樺山町の府米穀檢査所に於て開催會長代理井田副會長以下委員たる入佛山米檢技師、山口商工課技師、下斗米農務課技師、各州勸業課長並に代理者出席の下に十一、十二兩月中の移出包裝品配給打合せをなしたる結果左の如く決定し午後一時半散會した

一、十一、十二兩月分の配給數量は二十二万九千四百七十枚とし新舊麻袋半々の割で配給すること

即ち十一、十二兩月分の移出見込米穀數量は昨年の實績に鑑み二百十四万九千二百六十二袋と見越し、十一月一日現在の全島業者の手持は新舊麻袋を通じて二百二十六万六千四十八枚であるから結局麻袋共販より配給を要する數量は八十八万三千二百十四枚あればよいこととなる、之に對して麻袋共販の供給數量は新麻袋は十二月迄に百万枚の用意あり、一空麻袋は今日迄に麻袋商より共販が肩替りを受けたもの及び共販自ら内地にて買付をなしたものを合せて百万枚あり新舊合計二百万枚ある、故に十分の餘裕を見て表記の如く決定した

一、十一月中は各十日間の手持數量なる故各州勸業課の斡旋により相互手持の融通により需要の圓滑を期することとし、この間委員會に於て全島の手持麻袋を再調査しその數字に基き公正なる配給割當をなし十二月一日より新規配給を開始すること

一、共販より五州米庫利用組合、産業組合協會、米穀商同業組合等の七團體に對する一空麻袋の配給價格は各驛渡一枚當り六十二錢とす、即ち共販が肩替りを受けたもの及び内地にて買付をなしたものの平均價格は基隆沖渡一枚五十八錢にして之に各驛迄の輸送費、保險料、米穀檢査協會の檢査手數料等諸掛り約四錢かかるので合計六十二錢となる

一、從來各州米庫にて檢査せる丸に古の字の檢査合格印ある一空麻袋による移出米檢査受付は年内に制限し來年一月一日よりは之を認めず米檢協會にて檢査合格せる丸に合の印あるもの以外は移出を認めぬこと、即ち各業者の手持麻袋を防止のためこの方法を取ることとなつた

一、米檢協會では十一月八日より移入一空麻袋の檢査を開始したが一般麻袋商人にして共販に肩替りをなさざるもの未だ相當あるが肩代りをなさざるものに對しては肩替りを履行せしむるため米檢協會では新袋檢査をなさぬこと

臺北州では水利組合を統制

郡を單位に九組合に合併

臺北州では州下に群小散在する三十四に上る水利組合を統制強化すべく地方課水利係にて計畫中のところいよいよ郡を單位にこれら群小組合を合併せしめ九組合を組織せしむるやう、この程内務部長名を以て各組合に通達した、現在の州下水利組合中には面積僅か二千四甲歩に過ぎない小組合もあり、これが統制強化は多年の懸案として各組合とも要望し來つた問題なので、合併は可及的速かに實現するものと見られてゐる、一方州當局は組合合併を機會に私設埤圳の調査、耕地整理の基本調査等に着手する計畫である

時局産業全般に

事業設備の擴充強制斷行か

【東京特電】政府は企畫院をして生産力擴充四個年計畫の檢討確立を行はしめてゐるが、我國現下の内外の情勢緊迫せる實狀に鑑み國防産業を中心とする生産設備並に重要物資增産に要する設備の急速擴張充實を圖るの必要に迫るに至つたので從來の如き緩慢なる擴張命令をもつてしては、國内生産設備の擴張を國策目標と一致せしめることは困難であり、政府の強制力による外なき狀態にあるとの見解から企畫院を中心とする陸海軍、商工、大藏の四省各省委員の間で、總動員法第十六條の事業設備の新設擴張に關する條項を發動せしめるべく協議中であつたが同條の發動運用とする事が必要であるとの意見一致を見るに至つたので [illegible] 國防産業、重要産業の全面に亘つて事業設備の新設擴張を命令をもつて強制するものと解され

時局關係の重要産業の生産設備を國家が必要とする一定目標の下に生産能力增大を強行し、國防力の充實に適應する筈であり、政府の調査に基いて各種事業の生産計畫を實行され、場合によつては總動員法の工場使用收用の規定を適用、重要産業の一部を國營若くは國家管理をもなさんとするものとして動員命令を發するものの如くである、時局産業に重大な變化を齎らすものとして [illegible] 政府はこれが發行に當つては新設擴充産業は各社の業績を檢討した上、事業成は全部を政府補償或は補助とするの方法を考慮すると同時に損失補償をなすことを [illegible] 見られ

南興公司が厦門に酒、煙草工場を開設

三松、武田の兩技師調査の爲九日出發

臺灣專賣局製品の島外移出機關たる南興公司では [illegible] 厦門に酒、煙草工場を開設することとなり [illegible] 三松、武田の兩技師が調査の爲九日 [illegible] 出發することになつた

新糖分蜜は廿一圓位の氣配

島内では中頃走りが出る

新分蜜糖は十二月一日より島内市場へ早出しすることになつてゐるが、本年島内供給割當量の中より特殊向きに島外へ出した數量だけは十一月中旬頃には新分蜜糖が市場に出る模樣である、當糖の發表で先づ本月中旬頃には島内へ賣出し得るのは廿四円七十錢に對し新糖は同値上下に生れる筈であるが今期の新糖から結糖が小さくなるので走り物は先づ二十一圓位で賣買されるのではないかと云はれてゐる

島内外輸出も本月中頃から始まる模樣で例により製糖がトップを切るものとみられてゐる

棉花買上價格決定と特用作物の獎勵

けふ勸業課長會議で協議

【臺北電話】府農務課では九日午前十時より協和會館に於て全島勸業課長會議を開き、左の諸件につき協議決定をなすこととなつた

一、十三年度棉花共同販賣に關する件(棉實買上公定價格決定)

二、十四年度各特用作物作付割當面積及び奬勵金に關する件

三、十四年度各特用作物及び畜産獎勵その他の興業指導獎勵に對する國庫補助豫想に關する件

杉原産業大阪へ出張所

【神戸經濟電話】台北杉原産業株式會社では社業發展に伴ひ大阪との取引多くなつた爲大阪に出張所を設けることになり去る一日より同市西區靱南通二丁目雲ビル内に出張所を開設した

米管答申案に感激

移出入業者を尊重し 既存機構利用に滿足

督府の米穀管理案に關する答申案は既報の如く七日の第二回 [illegible] に於て可決されたが右に付同件に關係を有する移出業者の代表、臺米穀移出同業組合長山下橋曹氏は次の如く所感を語つた

答申案の内容はなかなかよく出來てゐる、督府當局の苦心の程も窺はれる [illegible]

全島水産集談會

午後も熱心に討議

【新竹電話】夕刊既報八日新竹市産業會館に開催の第七回全島水産集談會の午後は諸提出案件につき熱心な討議が行はれ提出案中第五、六、七、八案及び第十四案の出案件は原案要事項として可決通過となる

九、代船建造補助及獎勵方その筋に要望の件(臺北州田尻與八郎氏提出)賛成

十、漁業組合の敎化事業施設助成の件(下茄萣漁業組合)賛成

十一、水産會の時局活動を促進する爲めに必要なる經費の助成方その筋に請願に關する件(臺東水産會)賛成

十二、漁業者に機關取扱ひ指導の爲め臨時技術員を漁港所在地に配置方要望の件(臺北山口三吉氏)賛成

十三、優秀なる技術員を水産に關係ある市及郡に設置の件(高雄州水産會)賛成

十五、發動機船使用燃料品目改正方に關し關係當局に請願の件(高雄漁業共同組合)賛成

十六、漁業財團法設定方を本島に實施促進方要望の件(臺北州加藤平吉氏)賛成

十七、漁船の遭難及び損害の防止に關する件(臺東廳水産會)保留

十八、漁港築設に關する件(新竹州水産會)賛成

右終了後高雄漁業共同組合理事井上雄七氏より南支の漁業權益を獲得すべく水産會に於て獲得し置き將來國策會社によつて事業遂行の際はその割前を貰ふ方策を講じては如何との緊急動議を提出、満場一致賛成を表し更に臺南州水産會議員須田義次郎氏起つて本會の名稱が全島水産集談會では内容が微弱なる感があり且つ議決權もない爲め本大會を權威あらしむべく來年度より全島水産大會と改稱し會議には議決權を付與して欲しいと動議提出之又異議なく兩動議可決、議事を終了、午後四時閉會、同市公會堂に引續き集談會閉催の懇親會開催、同夜七時より公會堂に於ける知事並に市尹の招待晩餐會に臨んだ因みに九日は午前九時より第一回水産功勞表彰式後 [illegible] 翌日に引續き集談會閉催の豫定

田端殖産長の告辭

八日新竹市産業會館に開催の第七回全島水産集談會に於ける田端殖産局長の告辭

茲に第七回全島水産集談會に臨み一言所懷の一端を述ぶるの機を得たるは余の最も欣快とする所なり、抑も水産物は國民保健食料の基本を爲すのみならず、大いに輸出貿易振興に寄與するに鑑み水産業の振興は國民生活並に國際貸借に影響する所頗る大なり、是を以て本府に於ても水産業の保護獎勵を怠らず、其振興に深甚なる考慮を拂ひ來れり、幸に業者多年の努力に依り比年增益の實を舉げ面目日に新なるは洵に慶賀に堪へざるも、現狀は未だ内地先進地に及ばざること遠く、今後の施設に俟つもの甚だ多し、是れ固より人的物的要素に基因するもの多しと雖も之を打開するは又各位の熱誠に待つ所甚だ大なるものあり、本府に於ても漁船建造補助、漁村共同施設に對する助成を實行し來り又内地人漁業者の招致を行ひ、沿岸漁業の振興を圖り或ひは漁業經營費の低減に關する施設を爲し、合理的經營を策する等諸般の施設を講じつつあり、されど現下非常時局に於て漁業用物資の統制あり又戰時に於ける漁船の作業亦輕しと言はざるべからず、當業者各位は克く事變を克服し以て飛躍的振展を期する爲には一層の工夫と努力を要するや切なるものあり、此の秋に當り本集談會を開催し、水産會當面の重要問題を討議せらるるは洵に時宜に適するものと言はざるべからず、庶幾は各位使命の重大なるに思を致し益々研鑽精勵以て本島水産の振興に努められむことを

昭和十三年十一月八日
臺灣總督府殖産局長 正四位勳二等 田端幸三郎

月眉製糖所

八日壓搾開始

大日本製糖月眉製糖所は豫定より二日遅れて八日正午製糖開始したが之にて操業開始工場は製糖の豫州を始め岸内第一同第二、新營第一第二を合せ累計六工場に達した

故銅鐵屑會社は商工省でも承認

鐵、ゴムの割當は豫定通り 商工課馬場技師談

府商工課の馬場技師は十月十四日上京以來重要物資の配給統制問題につき折衝を遂げ四日富士丸で歸臺したが八日左の如く語つた

商工省では豫ての故銅鐵屑統制株式會社の設立について疑義を持つてゐたが本島の特殊事情をよく説明したところ之を諒として吳れた、依つて府では既定方針通り會社をして一元的に回收並に配給統制をなさしむることとなつた、次に銑鐵及び屑鐵の十月より十二月迄の第四四半期の配給割當と生ゴムの十月分配給割當は本島は豫定通りの數量を貰つたので島内配給には先づ支障がないと思ふ

東臺灣電力興業の加入條件内定す

十二日の委員會で決定

【東京八日發本社支局特電】東臺灣電力興業(假稱)設立問題については七日委員會を開き具體的決定をなす筈であつたが日本アルミの加入條件その他につき十分見解の一致を見るに至らず遂に流會の已むなきに至つたが、その後の折衝により

一、日本アルミの所要電力二万五千キロに對しては一般の電氣料金一キロ五厘よりも少安値とし右以上の電力を使用する場合は一般と同料金にすること

一、各加入會社とも豫定電力を使用せざる場合もその責任として豫定電力に對する料金を支拂ふこと

一、會社が若し解散する等の場合はその會社の資産總額に對し新入會社に資格せしむること

一、加入會社中資本金を給付せる場合は配當金率より之を充當すべきこと

等の申合せの下に交渉成立した模樣で愈よ來る十二日委員會を開き正式決定をなすこととなつた

樽酒五千丁本月末到着

昨年よりも一割多い

麥酒よりも燗の好ましい季節となつて酒の賣行きもこのところグツと増して來たやうで好例の樽酒も本月末には到着することになつた、今年は昨年よりも約一割方品を増して四斗、一斗、一斗、合計五千丁と決定し專賣局では先月頃から内地の製造元とこれの購入契約について折衝中であつたが、今年は昨年に比して製造元の値上要求があり、これが解決にちよつと手間をとつた形であつたがこの程話し合ひもつきここに正式註文を發することになつた、現品の到着は前記の如く月末と豫想されてゐるから一般にデビューするのは十二月早々であらうと云ふことだ

阪神青果市況

【神戸經濟電話】大和丸積み青果類にバナナは品質低下せし爲め殆ど一円方も暴落した(單位一簍錢)

	最高	最低	平均
大阪	六〇〇	三〇〇	五四〇
神戸	七〇〇	三〇〇	五〇〇

即ち前航迄の丸積みは平均神戸六円五十一錢、大阪六円六十二錢であつた

興中公司

七日解消式

興中公司の北支繼續事業は七日興中解消式を擧行、過去三年間の輝しい歴史の幕を閉じ八日より北支開發會社の子會社として更始一新これまで同公司が手をつけてゐた各種事業部門の經營を擔當することにその態勢を整へた

丸糯走り入荷

沖十六圓で出來た

【神戸八日發本社支局特電】九日入港の高砂丸積の丸糯走り神戸荷で二百袋大阪向け兩者扱ひ四百袋は何れも十六日に出來た

丸糯は一服

【神戸八日發本社特電】内地米相場四十一圓二十八錢と依然高値を持續せるも丸糯は森地安を入れて一限十一月限十五円二十錢、十二月限十五円五錢ト唱へ

基隆指定運送店が米の合同保管を企圖

保管料引上と共に移出商に申出

基隆米穀移出商同業組合の基隆指定運送店たる日本通運、丸一組、石田組、嶋國組の五店では [illegible] 時局柄により汽船の戰時保險料の騰貴等に次ぎ之が轉嫁を得るため合同保管による倉庫の合理的使用と無料保管期間の短縮及び保管料の引上げをなすことに決定し右理由の希望を通告した、依つて移出米商組合では八日午後役員會を開き協議をしたが意見一致するに至らず保留することとなつた、尚五店が申出でた倉庫保管料の値上げは左の如くで來る十一日より實施したき意向である

改正保管料 [illegible] 一日目より五日目迄無料保管とし六日目より一日六厘の割合にて保管料を徴收すること(現行規則では到着の日より十日間は保管料を徴收せず十一日目より十日間毎に二錢徴收となつてゐる)

基隆市勸業協會

【基隆電話】基隆市勸業協會では九日午後二時から理事會を十一日午後一時から評議員會を開き昭和十四年度補助金申請其の他を附議すると

内外商況欄(八日)

米期 嫌氣投げ絶えず 引續き落調辿る

堂島米況前場 【大阪八日發同盟】今朝も買方の嫌氣投げ絶えず [illegible]

堂島米況後場 【大阪八日發同盟】 [illegible]

堂島雜觀 【大阪八日發本社特電】 [illegible]

米界餘聞 【大阪八日發本社特電】 [illegible]

大阪期米後場 [illegible]

東京期米後場 [illegible]

神戸期米後場 [illegible]

東京銘柄 [illegible]

大阪正米標準値(八日本社特電) [illegible]

砂糖 船腹懸念緩和し氣乘薄

【大阪八日發本社特電】 [illegible]

大阪砂糖清算後場 [illegible]

株式 配當制限懸念に賣物多く彈力乏し

兜町前場況 【東京八日發同盟】 [illegible]

兜町後場況 【東京八日發同盟】 [illegible]

東京短期後場 [illegible]

東京長期後場 [illegible]

大阪短期後場 [illegible]

大阪長期後場 [illegible]

財界株界

大阪短期跡氣配 【東京八日發本社特電】 [illegible] 國際關係 [illegible] それでも朝の内は未だ投げ [illegible]

[illegible] (外交・國際關係に關する論評)

島内商況

正米市場後場 [illegible]

正市公定相場 [illegible]

臺米現物相場 [illegible]

臺北籾現物相場 [illegible]

神戸豆粕後場 [illegible]

大阪砂糖現物(八日發本社特電) [illegible]

神戸穀肥相場 [illegible]

大連特産前場況 【大連八日發同盟】 [illegible]

大連特産後場 [illegible]

大阪綿絲後場 [illegible]

大阪棉花後場 [illegible]

大阪人絹後場 [illegible]

横濱生絲後場 [illegible]

大阪重要商品 [illegible]

商業登記公告

[illegible]

昭和十三年十一月八日 株式會社臺灣銀行 [illegible]

マルキン醬油 斷然日本一! この品質! このマーク! 宅元入丹 商會 [illegible]

眼科 内科 森醫院 新起町三丁目五五番地 電話五三三八番 森三郎

耳鼻科 咽喉科 宮島醫院 本町二ノ六九 電話五六六四番 入院室完備 院長醫學博士宮島 [illegible]

清酒 白鶴 台北 近藤商會 台南

株 濱谷株式店 理屈ぬきの株式投資法(呈上) 臺北・京町・四 電話 [illegible] 新竹支店 宜蘭支店

防空資材御整備の先ハ 竹腰商店へ御用命ヲ乞フ

大阪商船 臺灣出帆 [illegible]

近海郵船 基隆出帆 門司神戸行 大和丸 富士丸 上海内地行 香港廣東行 [illegible]

辰馬汽船出帆 [illegible]

大連汽船 基隆出帆 大連直行 山西丸 山東丸 丸一組 [illegible]

訂正 [illegible]

近衞關白と松花堂昭乘（三）

井川定慶

三、勅命の職人畫繪

平安朝の末期から職人歌合が漸く世間に認められるやうになり、次の鎌倉から足利時代になると、職人風俗なるものが、藝術の題材にして取扱はれるやうになつた。「東北院職人歌合」などは風俗作品の隨一である。その後幾多の職人歌合が繪巻されてゐる。

ところで、近衞公爵家に傳はる松花堂より近衞家へ宛てた書狀の中に松花堂昭乘が、後水尾天皇の勅命を拜して「職人畫繪」を描くことになつたが、さて愈と描くに就て一枚の紙に職人一人づつするものか、二人を畫すものか、紙の大さ、繪の大さはどれほどにして宜しきや、重ねて近衞關白家より御感觸をお伺ひ下されたいといふのである。その文面に

「新々紙の大さ人形の大さ又一枚に職人つがひ歌一つつつ歌を御うかがひ候て可被下候、繪子今程少は夜坊に罷在ひまにて御座候之間、何とぞかきこころみ申度存、うかがひ申候事に候、御返事に可被仰下候　以上

而申上候、從禁中被仰付候職人つくしの紙の大さ又人形の大さ御伺候而此ものに御返事に御書付候而被下候、先日書狀に申上候さため不相成候、いつとても直に言上仕儀は不相成候、恐惶存上候く御取成頼上申候、次に先日書中に申上候、先日は伺候仕候之砌に色々御馳走殊に拜領、其後御感悅候、若又いまだ伺うかがひたさて御伺候て可被下と存、さて申上候、又紙二枚に職人一つつつかき可申候哉、又一枚において候而御返事に奉待候、昆其申上をつかはせ可申候哉、是も御伺候て可被下候　恐々謹言

正月廿一日　式部卿（昭乘花押）」

と記されてゐる。

ところで、右にいふ「職人盡くの繪」は一體誰の揮毫にかかるものか、現今松花堂の遺作があれば限り親知を許されぬけれども、然し、ここに一つ推測し得るものに「職人歌合」がある。其れは烏丸光廣が新しく撰んだものである。光廣は天皇の御側近に侍し近衞家とも交渉が多く、松花堂とも知り合ひの間柄である。光廣は藤原公任の三十六歌仙に倣つて職人三十六人を選り集めてそれに歌一首づつを賦して十八番に變へてゐる。其の職人とは、醫師、陰陽師、佛師、經師、番匠、鍛冶、刀磨、鑄物師、巫女、盲目、深草、壁塗、檜物師、轆轤師、引、彫人、銀細工、數珠引、桂女、大原女、商人、海士人、其足屋、紺屋、筵屋、縫物屋、弓師、報屋、蛭巻、扇屋、彫物師、鐵師、傘張、檜紙である。

常に禁中に出入する烏丸光廣が新しく右の三十六職人歌を選んだことが、天皇に達せない筈はないと思ふ。さうであつたとせば、此の歌合に配する職人風俗傳を具備せしめて昔の「七十一番職人歌合」（詞は藤原親長、繪は土佐光信）などに擬せしめやうとの有りがたい御思召により光廣の歌に配するに松花堂の繪を御勅命遊ばされたのではあるまいかと想察する。

尚この場合畏くも、後水尾天皇と近衞信尋公（後陽成天皇皇子）とは御兄弟の御間柄であつたといふことを銘記せねばならない。近衞信尋公は御自分の家に常に親しく出入する松花堂を御內親の御關係で推て天皇に推擧してゐられたのが、ここに職人歌合の繪を描かしめられる勅命となつて下したまはりたものかと察する次第である。

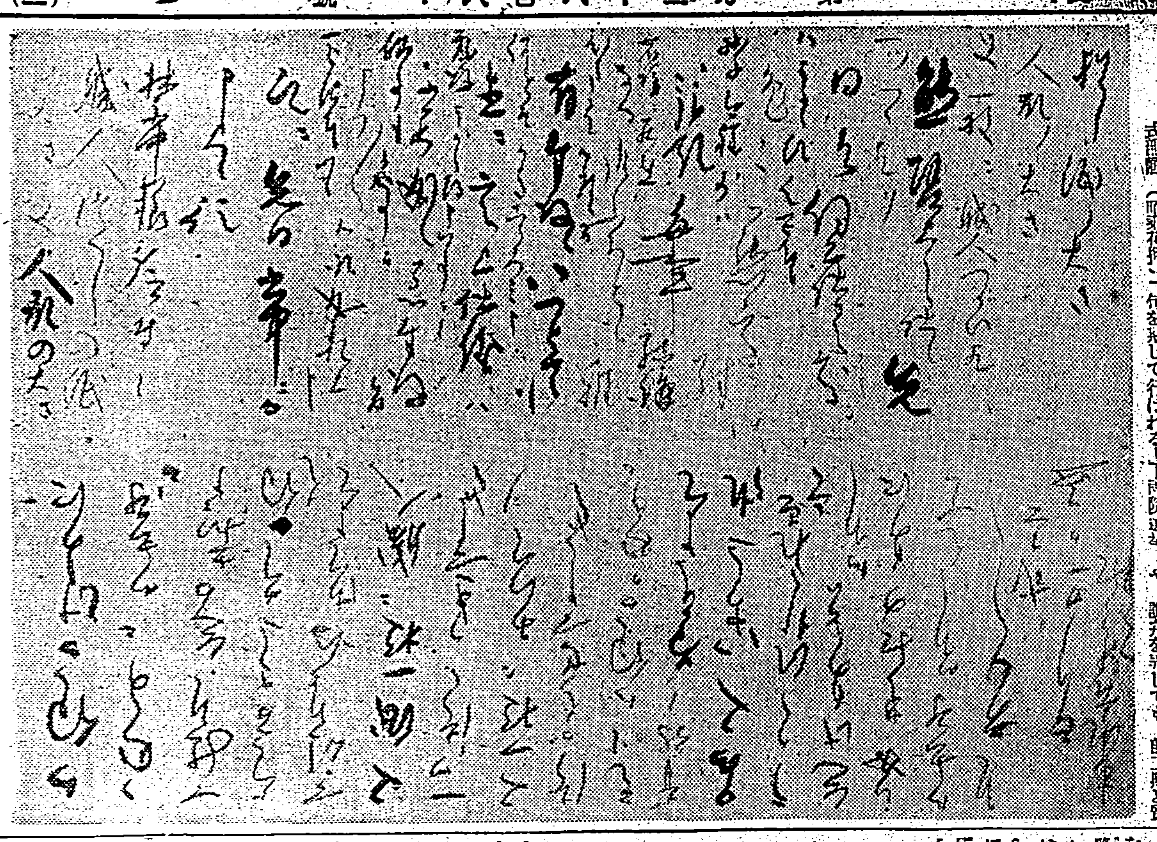

松花堂の書狀（勅命の職人畫繪のこと）（近衞公爵家所藏）

保守派の擡頭

兩院選擧を控へて米國輿論の動き

ル氏から離行く米國の民心

米國に輿論研究所といふものがある。ヂョーヂ・ギャラップ博士の主宰になり、全國に六百餘名の調査員を派して思想的に絶對中立の立場から時々刻々に變化する民衆の總意を投票を用ひて調査してゐる。

この輿論研究所が特に有名なのは其の調査方法をサンプル・レフアレンダム（見本投票）によつてゐる點であるが、此見本投票といふのは、民衆全體の意見を代表的なグループ別、即ち州別、都邑別、性別、年齡別、貧富別、政黨別の六項目に分類して調査するものであつて、これがルーズヴェルト對ランドンの大統領選擧に用ひられてリテラリー・ダイジェスト誌がランドンの勝利を豫想したのに對し同研究所はルーズヴェルト再選を豫想し、大當りに當つてから一躍信用を倍加した譯である。

ここに紹介するのは此米國輿論研究所が最近發表した調査である。現在の米國の問題は來る十一月上旬に施行される上下兩院選擧であるが、目下の米國の政治の分野は單に共和黨、民主黨の對立に止まらず、更に民主黨內にもルーズヴェルトにとつては獅子身中の蟲とも言ふべき昨年の大審院改組に反對した上院議員五十三名、本年の行政機關改革案を葬つた下院議員百八名の反ニューデイール派民主黨議員と、ルーズヴェルト支持派の二派が存し、大きく見る時これは保守派對自由主義派の抗爭に歸結されよう、それで同研究所は選擧を控へた米國輿論が右に寄つてゐるか、左に傾いてゐるかを例の見本投票に求め、その結果を左の如く發表したものである

◇

主なポイントを拾つて結論を示すと

一、民主黨は相當多數の保守的な議員と同程度の官僚のブロックを含んでゐる、民主黨が若し一部の反ニューデイール派の議員、官吏等を清算の意味で民主黨から追放すれば、ニューデイールには秋の選擧に約七百万の票數を失ふ危險に遭遇するであらう

一、ルーズベルト大統領の個人的人氣は選擧民に取り甚だ良好であるに拘らず、支配的な輿論の大勢はより一層保守的な方へ動いてゐる

一、しかし保守派、自由派共に現政府の社會保險法、株式取引取締の立法並に不能力失業者に對し現政府が責任をとつてゐるといふ事を認める點では何れも相均しい

しかし上記の調査から輿論が右か左かといふことを決することはまだ早計であるが、それで同研究所は

米國に自由主義的と保守的と二つの政黨のみしか存しないとして、貴下は何れを選ばれるや

といふ質問を發した、所が之に分れ、一九三六年にルーズヴェルトを選擧した票數の內七百四十万は今日保守派に赴き、ランドンに投ぜられた內二百五十万票が自由派に歸るであらうといふ結果を顯した

◇

しかし、同研究所の調査は、更にこれ等のルーズヴェルトを支持する人氣も、今後二ケ年のルーズヴェルトの殘つてゐる施政期に於て更に一層の票數を失ふであらうことを示唆してゐる

即ち、別の質問たる

貴下は今後二ケ年のルーズヴェルトの政策につき、現在の如き政策の續行を望まれるや、それとも更に保守的ならんことを望まれるや

といふに對し、米國全州の男女の示した回答は

更に保守的なるを望む者七六％
現政策の續行を望む者二四％

といふ結果を示した。

投票者は一九四〇年迄のルーズヴェルトの政策は今後一層保守的になると豫想するに意見一致してゐるが現在ルーズヴェルトを支持してゐる民主黨の二二％が現在のルーズヴェルトの政策を少し左傾し過ぎてゐるとなし「中庸」の政策を望んでゐるといふことは注目すべきニュースと言へよう

支那は何うなる？

政治的觀點に立つて

漢口は遂に落ちた、神速果敢なる皇軍追擊の前にそれは文字通り時の問題ではあつたが、さて落ちて見ると今更のやうに喜びに堪へない、南京までを第一期とすれば徐州までは第二期、今回の武漢攻略は第三期の終了となるわけだがその重要性は蔣政權が如何に强弁や、詭弁を弄しても、前二期と質的な相違を持つて居ることを認めねばならない。さて然らば漢口陷落後の支那はどうなるか

× ×

漢口陷落後の支那は政治的、經濟的、文化的各方面から考へられるが、ここでは主として政治的觀點に立つて可能な限り豫測してみよう。政治的に漢口攻略後の支那を考へる時は、結局それは漢口攻略後抗日國民政權はどうなるかといふ問題に歸するが、この問題は大體三ツの因子から解かねばならない。むろんこの三因子は相互に連繫し結合して居るが、便宜上獨立して考へると、およそ次のやうなものであらう

第一に國共合作はどうなるか、第二は、一地方政權に顚落すべき抗日國民政權は何處へ逃げるか、又逃げ得るか、第三は、事變當初から陰に陽に對支援助を續けて來たソ聯、英佛等の對支關係の推移である。以下順次に說明して、漢口戰後支那は何うなるかの疑問に一箇の解答を與へてみよう

× ×

周知のやうに、國民黨＝國民政府と中國共產黨＝中華ソヴエト臨時政府は數年前まで血みどろの內爭を續け、共產勢力は蔣政權の武力に押されて從來の赤區を捨てて陝西、甘肅の省境地方へ遷つたが彼等がかうした邊疆地方に逃れたといふことは、國民政權の壓迫にもよるけれども、一つにはこれ等の地域はソ聯との交通の要衝に當ることを計算に入れた作戰でもあつた、かくて蘭州、西安、蘭州と所謂赤化ルートは完成された。甘州、肅州、迪化を經て遂にソ聯と、そして中國共產黨及び共產軍の勢力は擴大强化され、一昨年蔣自身西安に於て彼等の術中に陷り、蔣は否應なしに中國共產黨の「內戰停止抗日救國」の新政策に引きずり込まれ、今次事變勃發の契機をつくつたのである

かくて國共合作は現實化したが武漢の放棄を以て直ちに國共兩黨に本格的な分裂を來たすものと豫想することは危險である。むろん局部的な分裂や和平派の擡頭は考へられるし、また國民政府が中國共產黨の勢力下に顚落すると考へることは共產黨勢力の買被りと云ふべきであらう

× ×

そこで第二の問題となる、即ち一地方政權化すべき國民政府はどこへ地盤を持つかである。西北へ移動し得ないといふ言葉は今日定說になつてゐるが、これはつまり國共合作が表面的な御都合主義的な寄り合ひであることを一番よく立證してゐる。然らば蔣政權將來の地盤たり得る所は何處か

先づ有利な條件の下に考へてやれば、四川、貴州、湖南、雲南、廣東、廣西の西南六省であるが、廣東は最早や皇軍の手に歸し、廣西もまた親日政權の誕生の兆を考へれば決して蔣の安住地にはなり得ない。してみると、四川、貴州、湖南、雲南の四省しか殘らない

× ×

しかし四川は到底中央直系の大軍を擁する蔣政權を包容し、維持し得る地域ではない。筆者の考へでは名目上の政治的首都として重慶は昆明に移るだらうが、しかし蔣政權の眞の所在地は云ふまでもなく中央直系軍の集結地以外にはあり得ない。而してこの軍隊主力は恐らく湖南の地に入り、衡州乃至寶慶一帶方面に一時籠城するであらうから、この地一帶が蔣政權の眞實の勢力地盤とならう。けれども、これさへも廣東入城皇軍の北上、中支派遣軍の南下氣勢により早晚撲滅の運命に陷り、一層奧地へ移動するよりほかあるまい。この場合貴州、雲南において地方政權化するものと考へられる

× ×

右の意圖の下に國民政府は湖南、四川、貴州から雲南、廣西の省民──それはビルマ、安南に接してゐる──へ向け諸々の新線建設に全勢力を傾注して居る。彼等はこれによつて廣九線の代りに新しく英佛と結び、そして揚子江中心地域や西北とも結合しようといふ虫のよい希望を持つて居るのだ。從つて之を國際關係の見地からすれば、ソ聯は依然陝西、甘肅の西北邊疆を通じ、廣東を失つた英佛は雲南、廣西の省境を經て對支援助を繼續するであらう、ソ聯は兎も角、英佛の援蔣政策は前記地理的の不便に加ふるに主として日本の政治的手腕と脅威を行はれば彼等の所得權益にも重大な支障を來すことも明らかになつてゐるから、恐らく局面の變轉は必至と考へられ、何れにしても抗日國民政權が急速に沒落過程を辿るであらうことは否定されないであらう

遺族へのお知らせ

恩典洩れの方のないやうにして下さい（一）

─厚生省の發表─

今次支那事變が始まつて以來、皇軍は連戰連勝、着々と赫々たる戰果を收めて、帝國所期の目的貫徹に一歩一歩近づきつつありますことは洵に同慶の至りであります。然しながらこの赫々たる戰捷の蔭には護國の神となられた幾多忠勇將兵のあることを忘れてはならないのであります。我々國民は之等の英靈に對して心から感謝の念を捧げますと共に眞に哀悼の情に堪へぬものがあるのであります

勿論戰歿された方々は陛下の爲に、御國の爲に身を捧げることは、武人としての本懷であります。又遺族の方々と致しましては、この名譽ある御國の勇士を出しましたことは一家の誇りであり、一門の譽でありませうが我々銃後の國民と致しましては、戰歿勇士の英靈に對して心から感謝の誠を捧げると共に、遺族の方々に對しましては眞に御同情申上げる次第であります。そして戰歿勇士の遺勳に酬ゆる爲に、銃後國民としては其の出征に當つて「後のことは確に引受けました」と國家を以て約束したあの國民的誓を履行して、遺族の方々の援助激勵に萬遺憾なきを期せねばならぬと思ふのであります

前述のやうな次第で、政府は勿論のこと、地方公共團體や軍事公共團體、その他の各種團體をはじめとして、國民各自が遺族の方々の援助激勵に努力してゐますが、この努力が果してすべての遺族の方々に完全に行きわたつてゐるでせうか、當局に於ても、これに對する理解の徹底を十分に期しては居りますが、もしも、またこのことについてよくのみこめない方があつて恩典洩れの向があつてはまことに殘念であります。そこで厚生省の發表した資料により、その大體の筋路をお傳へすることにいたしませう、以下、一項づつ解りやすく解說することにいたしました

1 遺族に對する恩典

戰歿者にはどんな特別なものがあるかと申しますと、次のやうになります（順序不同）

一、扶助料
一、金鵄勳章年金
一、死歿者特別賜金
一、行賞賜金
一、その他の賜金
一、軍人遺族記章
一、煙草、收入印紙の小賣營業指定の優先權
一、扶助料收入金に對する租稅の免除

等であります、勿論右の恩典全部に浴するといふわけではなく、いろいろの事情に依つて、右の中のいくつかの恩典に浴するわけです、次にそれらくの項目について說明して見ませう

2 扶助料とは何か

扶助料といふのは、戰死軍人の遺族や、戰病死者を出した軍人の遺族に對する恩給であります、これは遺族の生活の安定と扶助料を給せられる順位に依つていろくの種別があります

◇扶助料を給せられる遺族は、軍人が死亡した時、その軍人と同一戶籍內にあつたものに限られて居ります

◇軍人死亡の時、胎內にあつた子供が出生した時は、その扶助料を給せられる。順位は次の如くに定められます

(1)軍人の妻(2)未成年の子(但し未婚者に限る)(3)父(4)母(5)成年の子(不具廢疾で生活の資料を得る途がなくその上扶養者がない場合に限る)(6)祖父(7)祖母

これらのものが居ない場合には、兄弟姉妹に一時扶助料が支給されます（未成年または不具廢疾で生活の資料を得る途なく、かつ扶養者がない場合に限る）

新刊紹介

◇國際知識及評論（十一月號）支那事變と聯盟規約第十七條の適用（立作太郎）國民政府の政治的意義（西澤英一）事變處理の核心（松本忠雄）中國共產黨は何處へ行く（吉岡林彥）パレスタイン問題（稻子正三郎）國際經濟の新情勢（永吉政治）外交と對ソ國策 [illegible]

キング　十二月號

大傑作讀切小說滿載！

特別讀切　美人・快男兒

▲劍客秘聞　渡邊四角兵衞…藤島一虎
▲合緣奇緣　快男兒沖龍介…野澤純
▲涙の股旅　ゆきずり仁俠…久我荘多郎

忠魂義膽　元祿忠臣藏…眞山青果
股旅時雨　男一匹小判も木ッ葉…原巖
純情の花　紅燈劇團…谷崎精二
義理人情　牢屋供養…目黑麥男
滑稽諧謔　女の新聞屋さん…海老原鯛人
武勇戀愛　津山の鬼吹雪…山本周五郎

感動感激　生きた學問いろく話

▲名士の面影
▲話の種　外國通信
▲常識大學
名隨筆

▲滑稽二人男珍談くらべ…河原崎權十郎　小堀誠
▲軍事扶助の話…厚生省扶助課長　福本柳一
▲從軍の賜物（僕のメモより）…文藝家　菊池寛
▲意外を事から意外を發明…特許局　渡邊軍治
▲天氣豫報は何うして出來るか
▲愉快の王國─キング大娛樂園
▲大入滿員!!─漫畫大レヴュー館
▲大感激の支那事變畫報（特別グラビヤ）

讀者慰安　大當り　一萬餘名當選　特別大懸賞

◎定價六十錢（送料四厘）發行所　東京小石川　大日本雄辯會講談社

戰線も銃後も『キング』を囲んで大元氣百倍!!

思はず目頭が熱くなる感激の名記事、たまらなく面白い小說講談、トテモ朗かな落語漫畫、隅から隅まで無駄がないので到る處で引つ張凧！今月號も早く買はぬと賣切れます

現代名士五十五分間傳記

▲大陸の快傑　十河信二氏
▲大衆文壇の驍將　土師清二氏

特別挾込　附錄　孫子　文學博士　小柳司氣太　抄譯

●誰にも分る「孫子」の話…小柳博士
▲漢口攻略戰從軍土產話…吉川英治
▲日本人の力…海軍大將　中村良三
▲處世感話（三つの話）…東洋大學長　大倉邦彥
▲限りなき心の力…松原致遠
▲乃木將軍を想ふ…大藏大臣　石渡莊太郎

野間社長追悼錄
…野間社長の逝去について謹んで愛讀者各位に告ぐ
…野間社長の葬送式と告別式の盛儀
…各方面より寄せられたる弔辭
…諸名士より寄せられる追悼の辭

運命の佳人　日本の妻…竹田敏彥
義俠熱血　魔粧佛身…吉川英治
人生悲劇　愛憎の書…菊池寛
抱腹絶倒　嫁取り双六…佐々木邦
美女仇討　駒下駄道中…原巖
戀と友情　美しき青春…橫山美智子
武勇講談　斑鳩平次…神田越山
探偵怪奇　双假面…橫溝正史
落語　七五三…柳家權太樓

麗人荘 (116)

(禁上演)

竹田敏彦作 伊勢良夫畫

異母妹(一)

千鶴子は、水野と、紗紀子姉妹の、思ひがけない邂逅を見て、何か汚らはしいものでも見たやうな、そして、ひどく欺かれてゐたやうな、激しい憤りに我を忘れて

「どこの何んな人の子とも知れない、紗紀子さんなどと、關係でもあつたのかしら」

同じ宿にゐるのさへ居堪まらない氣持で、部屋に歸るなり

「光や、歸るのよ」

投げつけるやうに言つて、浴衣の帯を解いた。

「あら……」

お供の小間使は、千鶴子の權幕に泡食つて、きよろ〳〵立ち上つた。

「早くして!すぐ歸るんだから」

千鶴子の氣紛れは、今に始まつたことではなかつたが、先刻まであんなに御機嫌だつたのが、何うしたことかと、小間使は、ただ戸惑ふばかりだつた。

「あたしの荷物よ……早く」

「はァ……」まご〳〵しながら着物を出して千鶴子の背にかけた。

千鶴子は、襟を合せながら

「すぐに荷物をまとめて、お前も早く着替へるのよ」

「はい……」

小間使も、仕方なく、大急ぎで出發の準備をした。

「これから、二人きりでね、御ヶ原へ行つて泊らうよ、ね……女中を呼んで、勘定書を貰つて!」

「はい……」

小間使が、卓上電話を取上げた時だ、靜かに襖が開いて

「おや……」

水野が、おど〳〵顔を出した。

「ど、どうなさるんです……」

水野は、すつかり着替へまで濟まし、荷物の用意まで整へてゐる千鶴子を見ると蒼くなつて、

「私、失禮いたしますわ」

「ちよつとお待ちください……」

「いいえ、あの、お邪魔いたしましたわ……折角、お樂しみのところ……しやる御機嫌のところ[illegible]」

「いや、[illegible]のですが[illegible]に全く、あなたの誤解です[illegible]」

「ほつほ、誤解でせうかしら……私、誤解ぐらゐでは、こんな行動はとりませんわ」

「しかし、僕の言分も聽いてください」

「承はるまでもなく、この眼で拜見いたしましたわ……」

水野は、取付く島もなく、ぼんやりと立ち盡してゐたが、さうした我儘一杯な動作のうちに、却つて千鶴子らしい、女王のやうな魅力さへ感じて。

「千鶴子さん……」

水野は、夢中で傍へ駆けよると

「ねえ、僕を信じてください……僕は、決して偽りは申しません……勿論、あなたを知るまでは、僕も青年の若氣から、何の意味もなく、戀を語る程度の、淡い夢を描きかけたことはあります。しかし、別にそれ以上の、何の關係がある譯ぢやありません。いや、それは父が、よく知つてゐます。それはかりでなく、僕が眞實あの人達を愛してゐれば、先刻のやうな行動は執れません。ねえ、さうでせう。僕を信じてください……」

ちつと拗ねて顔を伏せた、千鶴子の手を握らうとしたが、突然

「汚らはしいわ……」

千鶴子は、その手を強く振り切つた。

ラヂオ

朝

【七・二〇】朝の挨拶、ラヂオ體操、朝の音樂(レコード)絃樂合奏「キャプリオール組曲(ワーロツク作曲)コンスタント・ランバード絃樂團、ヴァイオリン獨奏「トロイメライ」(シューマン作曲)ミッシャ・エルマン

【八・〇〇】ニュース

【八・〇五】國史講座(臺北)人の倫紀と歴史(第二十七講)毛利元就…永原秀行

【九・二五】内地定期船、遞信丸基隆入港時刻及臺灣列車時刻のお知らせ…鐵道部運輸課發表

【九・四五】家庭講話(第一講)(臺北)常岡一郎

【一〇・一五】家庭料理獻立(臺北)家政女學校龍秋子案 一、ハム・ライス 二、胡瓜縮り酢のもの(臺北・京市)(臺南)臺南女學校市村宗次案(臺南のみ)

【一一・〇〇】肉豚取引相場(各局)日用品小賣相場(各局)職業紹介事項(各局)

【一一・二〇】臨時官報ニュース

晝

【一一・五九】正午の時報(東京)内鮮定期船發著並ニ鐵道列車時刻お知らせ…鐵道部運輸課發表、公示事告知事項(各局)局報(各局)午後の放送番組發表(各局)

【〇・一〇】晝間娛樂時間(レコード)

【〇・四〇】ニュース

【一・一〇】證券正米相場

【一・四〇】ラヂオ體操

【三・〇〇】ニュース

【三・三〇】福建語ニュース

【四・〇〇】證券正米相場

【五・三〇】ニュース

【五・五五】コドモのニュース(臺北)市幸小(三年)川見不二雄

【六・〇〇】子供の時間

夜(東京)

【六・二〇】子供の新聞(東京)

【六・二五】講演(東京)獨逸の科學者が觀た日本…ハインリッヒ・バルクハウゼン

【六・五五】カレントトピックス(東京)

【七・〇〇】子供の時間(臺中)

【七・二〇】ニュース

【七・三〇】國民歌謠(東京)國に誓ふ(野口米次郎作詞、信時潔作曲)ヴオカルフオア合唱團、伴奏東京放送管絃樂團

【七・四〇】講演(東京)國民精神作興に就いて…文學博士 西晉一郎

【八・〇〇】獨唱と物語詩曲(大阪)

【八・三〇】ラヂオ四局聯合(東京)日蘭交驩ブロックの祭(下)

【八・四〇】講談(東京)

【九・〇〇】立體物語(東京)野村[illegible](鈴木彦次郎作)…杉村春子、外

【九・二九】九・四〇時報(東京)

【九・四一】特別講演(臺北)國民精神作興週間に當りて…臺灣總督府文教局社會課長 慶谷隆夫

【一〇・〇〇】福建語ニュース

【一〇・二〇】放送局編輯ニュース、新聞社提供ニュース(各局)局報(各局)公示事告知事項(各局)明日の放送番組發表(各局)

【一一・〇五】英語ニュース

【一一・二〇】北京語ニュース

【一一・三五】廣東語ニュース

【一一・五〇】馬來語ニュース

【〇・〇五】國語ニュース

特別講演(臺北・午後九時四〇分)

「國民精神作興週間に當りて」

臺灣總督府文教局社會課長 慶谷隆夫

明十一月十日を中心と致しまして前後一週間に亙り全國的に國民精神作興週間が實施せらるるに當りまして、少しく私の所感を申し上げて皆様と共に國民としての覺悟を新に致したいと存じます。

大正の中頃歐洲大戰も終り歐洲諸國は疲弊を來したのに反し、我國は戰時好景氣の波にのり非常に華美に流れ、人心もややもすれば弛緩したかに感ぜられました。偶々大正十二年九月一日關東の大震災が勃發し、我國の政治經濟文化の中心は焼野ケ原と化してしまつたのであります。國民はこの際に爲す所を知らず一時は呆然として元氣を失つたかの感がありました、畏くも當時攝政宮であらせられました今上陛下には痛く宸襟を惱ませ給ひまして多額の御内帑金を下賜あらせらるると共に、罹災救助其他の大御心を注がせ給うたのでありました。政府はこの有難い大御心を拜しまして、只管その善後措置に力を致したのでありましたが、ややもすれば人心は弛緩して、元も希望を失つたかの如き感もないではなかつたのでありました。茲に於て畏れ多くも、大詔の渙發を相成つたのでありまして再び國勢は復興したのであります。明日は恰かも十五年目にあたりますので、私共は往時を回顧し又現在の我國内外の情勢を考へてみたいと思ひます。

講演(東京・六・二五)

一、獨逸の科學者のみた日本

ハインリッヒ・バルクハウゼン

二、挨拶

バルクハウゼン夫人ヒルデ

工學博士 伊藤庸二譯

バルクハウゼン氏は獨逸ドレスデン工科大學教授、哲學博士、名譽工學博士、振動發生の機構に關する研究バルクハウゼン・クルツ振動の發見者、磁氣に於けるバルクハウゼン效果の發見者により著名な一世の碩學

私は友邦日本の親切な友人の招聘によりこの美しい御國に來ることが出來、私の祖國に於ける科學の現狀をお話する機會を得たことを心から喜んでゐます、始め御國へ參るときには戰時中の日本を想像して諸事がかなりに動搖してゐることと思つてをりましたが、みんな落着いてゐて秩序も十分に維持せられてゐることを見て一寸驚きました。否、私の專門の立場からみて日本の工學に驚くべき發達を示してゐて御國將來の日本の幻影を描きますに十分です。思ふに一國の技術工學の發達は個人の發明に於ける多くの工學の發達に向つて邁進する國家の力に依つて居るのです、米粒一つ〳〵を考へずして米全體を總括して考へる、この考方に日本人の特色であると長い間日本に住んでゐる友人から聞きました。誠に工學の發達と集團的とそれに結びついた集團的人類の發達とは日本人には最も適してゐると思ひます。日本が以前には全く未知であつた歐洲の工學を採り入れてこれを直ちに例の無いほどの短い期間に完全に消化して自分のものにしてゐることは私によく理解されるのです、私は故言葉でこの機會を與へて下さつたことを感謝しつつ科學と工學とに關する右の樣な自分の希望をお話し併せて私の目に映じた日本の印象を述べます

家庭料理獻立

臺北・午前一〇時一五分 臺北家政女學校 龍秋子案

「ハム・ライス」

材料=白米六勺、バター大匙一杯、水米の一倍半、鹽小匙一杯半、胡椒少々、ハム五匁(一〇〇瓦)、玉葱半個、グリンピース五分の一罐、トマト・ケチャップ、パセリ

「胡瓜縮り酢の物」

材料=胡瓜一本、卵一個、紅生姜、醬油大匙一杯、酢大匙一杯、鹽小匙[illegible]一杯位、酢大匙一杯、醬油大匙二杯(酢と同量)胡麻油、調味料

子供時間(臺中・十・〇〇)

一、ヴァイオリン獨奏と唱歌 山添摩

ヴァイオリン獨奏

(一)オールド・フォークス・アットホーム(フオスター作曲 クライスラー編曲)

(二)シューベルトの子守唄(山添摩編曲) 白石眞理子

二、獨唱

(一)叱られて(清水かつら作詞 弘田龍太郎作曲)

叱られて叱られて、あの子は町までお使ひに、この子は坊やをねんねしな、夕べ寂しい村はづれこんと狐が鳴きやせぬか

叱られて叱られて、口には出さねど眼に涙、二人のお里は、あの山を越えて、あなたの花の村ほんに花見はいつのこと

(二)城山の秋(下田惟直作詞 フオスター作曲)

(1)月晴るにそむく、松が枝影も暗し火間のこだま消えて、更けゆくしじまの秋の夜、あはれ、あはれ、風も吹け、根は盡きせじ、城山

(2)悲しかや、君につくす赤誠も今日はあだに、刃つき、刀折れて山はただ埋むる屍、あはれ、あはれ、露もむせべ、根はつきせじ、城山

三、獨唱 大崎勝子

(一)眠りの精(堀内敬三譯詞 ブラームス作曲)

(二)ブラームスの子守唄 山添摩

四、ヴァイオリン獨奏

(ブルー・ベルス・オブ・スコットランド變奏曲)(ファーマー作曲)

子供の時間(大阪・六・〇〇)

若葉コドモ會

ニコ〳〵姉弟銃後日記「勤勞奉仕の卷」

晝間娛樂時間

臺北午後〇時一〇分

歌謠曲

「濱口陷落」(野村俊夫作詞 飯田三郎作曲) 秩父晴夫 青井八郎

「盛月さえて」(野村俊夫作詞 飯田三郎作曲) 青井八郎

「陣營夜半」(鈴木春夫作詞 北小路浩作編曲) 秩父晴夫

「雨はふるふる」(野村俊夫作詞 飯田三郎作曲) 筑波高

「坊やの手紙」(西川林之助作詞 草笛道夫作曲) 筑波高

「揚子江から」(近藤憲夫作詞 近藤政二作曲) 南はるみ

「月下の笛」(最上洋作詞 飯田三郎作曲) 青井八郎

「思ひ出の歌」(野村俊夫作詞 阪東政一作曲) 月村光子

獨唱と物語詩曲

大阪・午後八時〇〇分

現代日本の詩歌(一)

獨唱……荻野綾子 合唱…JOBK唱歌隊 伴奏……大阪ラヂオオーケストラ 指揮……大澤壽人

一、獨唱

(イ)つばめ(宮原禎次作曲)

田の面の稻は刈られたし、も往のとは思へども、あとに名殘が惜まれて、昨日も今日も往にかねた、籬の里のつばくらめ

いつも今年は泊ろかと古巣にまたも來たものを獨り住居の、ともすれば、落葉の音に南國の夏を夢みるつばくらめ

(ロ)おもひで(清水保二作曲)

春の夜はしづかに更けぬ、はゆま路の並木のけぶり、稲馬車は轍をどりて宮律より田良へ急ぎぬ、朧夜の窓のあかりに京むすめ難波路人杉尼や切戸までや人の世の道づれ(下略)

(ハ)白すみれ(山田進吾作曲)

歌詞省略

(ニ)離 別(山田耕作作曲 内田元編曲)

別れは小野の白椿夕日かくれに落つる葉の、長息と嘆にうらびて、さあれ雛に離れゆきぬ、かたみの路の足悩みに、思ひしをれて悩む日は哀しかりしそのかみの頭髪にしもなくさまめ

愛でのさかりに何知らず、この日もやがてありし世の往きてかへらぬ追憶と消ゆらめとこそ思ひしかやをれ此方移初夏の永い日なかを

二、物語詩曲「三の百合」(大澤壽人作曲)

何處へ往こ、ぬるむ小河の水こえて向うお山へ花折りに

花は何くさ山の百合瑞枝したれた桑木皮の陸にひともと手折りては知らぬ「往時」にたてまつり

染山顯白鳴きかへる十六夜姿の葉かくれにまたもひともと見出しては「今日」を祝ひの花の環に

一はかさしに二は胸にさては御手に「ゆくすゑ」のあらまし事の願ひとて盞らす花のあらばよい

あかつき露のうは濡りまだ乾ぬのした路を眞保良の奥にわけいれば、深山かくれの月が見ゆる野の姫に物まうす牧のをとめにひと莖の花を」と門をそたたけばからりと開いた關の宮

宮の國のかたかけに白よそほひの立すがたえならぬ香にも臥いひて咲いたやさしい山の百合

姫がこころの花ぢやとて心いそそ寄るとすりや思ひもかけぬ氣味惡の蛇が見たさう葉がくれに

花は折りたし蛇のひかる暗は疑いし淺野に百合は咲くまいに何を櫻にはまゐらさう

つと一足たちよれば蛇のすがたはふと消えて、闇のあなたにほのの花や――と見れば夢だつた山毛欅の瑞枝の下蔭で櫻にもたれて眞白百合、一はかざしに二は胸に三は御手の手のひらに

講談(東京・八・四〇)

「上杉謙信の大物見」

田邊南龍

信州の名家、埴科郡葛尾の城主、村上周防守義淸は、甲州の武田信玄に攻められ大敗して越後國へ走り春日山の城主、上杉謙信に救ひを請ひました、信玄にとられた領地五郡の内、一郡にても返してもらひ、葛尾城へ歸れる樣にとりはからひを願ふとの頼みでした。謙信は氣の毒に思ひ、家來の鬼小島彌太郎を使者として武田家に送る彌太郎は使命を果して武田家に臨み言を述べ村上の爲に雄辯をふるいましたが信玄は一笑にふして聽き入れませんでした、彌太郎は腹立たしくも立ち歸り、謙信は兵力を以つて村上の領地を取り返してやる事になりました

時しも天文二十三年八月十五日、謙信は八千人の將兵を率ゐて信州川中島へ出陣致したのでした。これより先、武田信玄は三万の大軍を以つて川中島へ陣をひいた。此時上杉公は自身物見(斥候)をなさんと軍師の宇佐美駿河守定行始め荒小姓等を随へて敵軍の先鋒近く進みより、法性月毛の名馬にのり當竹二尺の采配をにぎりて甲軍の陣立を見る

信玄公は一兵の聖人と呼ばれし其名の萬さも大膽霊家、何處の羅ひにも負けたる事なき名將でありますが强敵謙信を惱らんと入念に立てたる陣構には目を驚かすばかりでありました、謙信も大にに三驚の一番でございます。

講演(東京・七・四〇)

「國民精神作興について」

文學博士 西晉一郎

氏は廣島文理大學教授です

國民精神作興は先づ日本人の誰もが持合せて居る日本精神につき確かな自信を持ち、此精神を以て各自の職業上家庭上これまでの生活仕事の一々を活かし、又此精神から思ひ〳〵に只の一つでも何れか新なることの實行を始める、精神は日常の生活仕事と結付かねば活きて來ない、時局にはそれ〴〵の小段落もあらうが、日本國全體の勢は坂に車を押す如くで油斷をすれば後に戻る。いつ〳〵までも努力して息まぬ覺悟が肝腎と思ひます。

國際小說

日米親善男

中篇讀切

泉谷彥の力作

★日米親善に、獻身的努力を續くる一日本人に對するあらゆる迫害!時計仕掛の汽船爆破陰謀は一歩手前危く發見された。日米親善男の快微笑!痛快小說。

袋小路ギャポン隊 石黒敬七

★ユーモリスト石黒敬七旦那の愉快極りなきユーモア事實小說。花の巴里にうごめく日本人畫家の珍騒動記!

新春十二月號

アパートの基督「ユーモア短篇」池田忠雄

蝶と處方箋「ユーモア探偵」蘭郁二郎

あゝコンプラン「ユーモア短篇」サトウハチロー

防共結婚行進曲 戸城禮

★獨逸漫畫にヒントを得た名物作家大傑作の絶對快笑の出き描で珍しい戸城名コンビ

★ハンスは見た 記り文 (武田余四郎)

★ロスヴァアキの娘(黒田禮二)

★潜む麒麟兒(松波治郎)

棋道半世紀 關根十三世名人

盜まれた飛行機 南澤十七

明星結婚秘話 濱田研二郎

フロレスリング見聞記 田鶴濱弘

本誌獨特 立聽座談會

どうせ死なないなら この幽靈の場 合村樗里 化 三木俊介 靈 石橋本 微 娘 殺 幽

戀愛を語る 文士大登山會 或る慶月會 いとう句會例會

★睦宮御殿(犯士探偵説) 濱田芳雄

★懸文の戀(?)吾江龍吾

★甦へる笑(?)黒沼健

★世界一强力女 Hルイズ

移動住宅 松野一雄

秘密の書 齋藤野十三

夢の新築別莊 天城勝彦

ユーモア陣總攻擊

★徳さんのバリトン 伊馬鵜平

★女房と八つ目鰻 永見隆二

★蒲鉾を一臥 松井翠聲

★泥棒冒險 松下井富夫

★小ちなさい 小此木助

★猫なる道 野村無名

★十八の夜 三井家名三郎

★ランデブー 杉浦幸雄

★高尾の話 杉村正男

★電氣さん 秋田實

★酒場の漫才 松下日出夫

★工房 野村胡堂

★物にはそれぞれ 二夕木楓葉

★高座の女房 三笠一八

★満洲の元祖 井上名武

★お湯のお宅 三木朝雄

★縮 井川光速

★藤井伸悟

私の作つた笑談

戰地の便り

殘敵掃蕩を追つて 大石寅一

死線を越えて 香住春作

掃匪戰より 古沼保次

價八十錢

東京日本橋本石町 博文館

名古屋特産

メリヤス雜貨 軍手袋 各種

大特價相場表 無代進呈

名古屋市西區御幸本町九

前田屋合資會社

電話本局8663番

日のハイキングコース(近郊臺北) 發賣所 臺灣日日新報社 營業課

ホシ小兒專門藥

子供には子供のクスリ

萬一お子さんが病氣になられると大人の藥を少量にして服ませて居られるお母さん達を再々見受けます。これは大きな誤りで時には却つて危險さへ生じます。これは子供は大人を小さくしたものではなく、子供には子供の生理があり病理があるからです。

ホシ小兒專門藥組合せ箱

地球印マーク美麗化粧箱入 定價壹圓

ホシ小兒胃腸藥

ホシ小兒下痢止

ホシ小兒蟲下し

ホシ小兒風藥

ホシ小兒祛痰藥

ホシ小兒疳藥

臺北市入船町(電話二七二七)

星製藥配給所

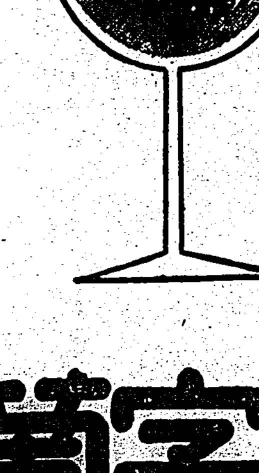

增血・强壯に

王冠赤十字葡萄酒は純粹藥用葡萄酒なり

本品は優良葡萄果を獨特の嚴密なる製法に依りて藥用を主眼とし釀られたる唯一の生葡萄酒にして單に糖分を加へ甘美となしたる一般葡萄酒と絶對にその品質を異にし、人體活力の要素たる强力葡萄糖を始め健康に缺く可からざる貴重滋養素を多量に含有すれば カロリー價値は全然他の追從を許さず。毎食前の一杯は血を增し肉を肥し潑剌旺盛なる體軀を創る。

特に産前産後の補血强壯に最適品なり

御用

臺灣總督府・傳染病研究所

陸軍衛戍病院・其他各地病院

全島の藥店・洋酒店・雜貨店にて販賣す

進物御贈答用に極めて體裁よく重寶です

增血補腎純粹藥用葡萄酒

飲用赤十字之作用因本藥絕大營養素能增胃液完全推行消化力增血補腎更治

氣弱血衰、精神恍惚、身體疲勞、四肢無力、頭痛目眩、飲食不進、兩目昏花、面色黃痩、咳嗽生痰、唇焦口燥、遺精盜汗、經水不調

特爲産前産後婦女飲用補血滋强

治去惡阻婦儒兒强之大靈藥也

〇代售 全島到處各藥房各洋酒館

王冠赤十字葡萄酒

タバコのみの

齒磨スモカ

世の中は目あき千人目くら千人…の喩にもれず何と脂齒の多きことよ!

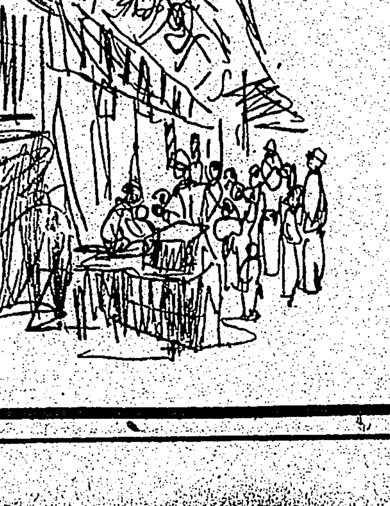

藥用齒磨化粧品 定價二十五錢

972

武田發賣品

下痢

アルシリン錠

慢性腸カタル

腸内異常醱酵

傳染性腸疾患の下痢、食餌中毒

鼓腸、自家中毒

アルシリン錠の主効分は鹽化銀珪酸と銀鹽末にして、下痢の原因たる腸内の醱炎性物質並に有害性細菌を吸著解毒し、且つ有害細菌を殺菌して腸内を清掃するのみならず、腸粘膜面を被覆保護して合理的に下痢を消退せしむ。

本劑は少量にてよく効果を現はし、連用するも食慾不振並に便秘を來さず。

10錠(〇.三〇) 20錠(〇.五〇) 50錠(一圓) 100錠(一圓八〇) 500錠(四圓四〇)

發賣元 株式會社 武田長兵衛商店 大阪市道修町

販賣店 株式會社 小西新兵衛商店 東京市本町

3(2)204

役員の年末賞與は全額事變公債で支給
昂る銃後の愛國譜に拍車
員林郡産組のヒット

【員林電話】"友は戰線に、吾等は職場に"聖戰の目的を貫徹すべく國民挙げて各地に銃後の美花を咲かしてゐるが、台中州員林郡下各産業組合の銃後活動も實に目覺ましく支那事變以來、報國貯金取扱、事變公債購入、兵器購入費醵出、國防獻金、皇軍慰問金、金動員運動等各方面に亙り大いに赤誠を披瀝し關係當局を感激せしめて來たが、事變の長期に伴ひ擧國一致益々緊張を要する秋、一層銃後報國の實を挙げたいと同郡下産業組合役員らが蹶起し年度末に授與される役員賞與金は全部事變公債にしようと言明しつゝあり時節柄美挙とされてゐる、右に關し長澤郡商工主任は

産業組合役員間に愛國の至情が横溢してゐることは感心の外はない、賞與金全部を事變公債で貰ふ事は恐らく始めての事であらう、總額は未知數だがマア一万四、五千円位ですねハハハ……

と滿面に喜びをたたへて語つた

水質は州下一だが利用者は少い
街民の三分一は無關心

【朴子電話】台南州一の飲料水だと衛生課から折紙をつけられた東石郡朴子街上水道はその水源地が東石神社外苑の聖域に隣接してゐるだけに成程州下一の清い水が湧出したに相違ないが、惜い事にはこの浄水を飲んでゐる街民の數は僅かに三分の一、八千餘人に過ぎないとは如何にも殘念とされてゐる、當局は宜しく前記の浄水をよく街民に納得せしめ水道普及に力を注ぐべきである

勇士を慰問

【台中電話】台中家政愛國女子團では銃月團長外團員二十餘名が八日午後二時白衣の勇士を懇ろに慰問した上團員が眞心罩めて作つた色々の慰問品を贈呈した

彰化郡で感謝祭
廿三日和美公で

【台中電話】台中州彰化郡では敬神崇祖の念を涵養し報恩感謝を誠し皇民化の徹底を期するため來る二十三日の新嘗祭を卜し當日午前九時から同郡和美公學校大講堂に於て感謝祭を執行、各部落振興會、水田を有する各小公學校、實業補習學校からは御初穗を一リットル宛獻納する事となつて居り郡守、庶務課長、各街庄代表者、學校代表等が參列する筈である

各神社に參拜し戰勝を祈願
宜蘭の賣捌人一同が

【宜蘭電話】專賣局宜蘭支局では民風作興の一助として敬神思想涵養の為め國民精神作興週間の行事として同管内酒類、煙草賣捌人一同は八木販賣主任引率の下に九日出發、台北、新竹、台南、高雄等全島の各神社へ參拜、國威宣揚、皇軍武運長久を祈願すると共に聖戰下に於ける業務を謝察し二十日頃歸宜の豫定である

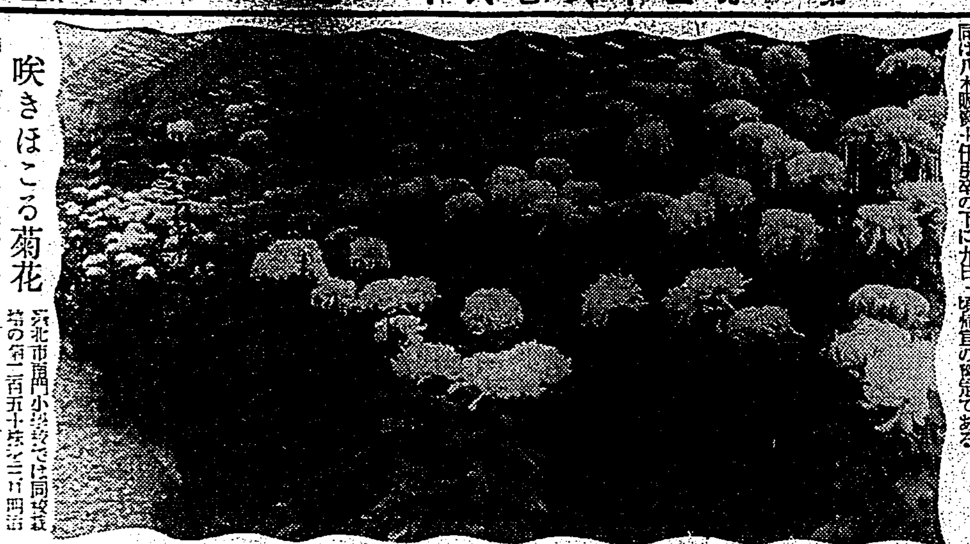

咲きほこる菊花 臺北市南門小學校では同校栽培の菊一百五十[illegible]を[illegible]明治節より十三日迄父兄に觀覽に供してゐるが期間終了後切花として白衣の勇士慰安に贈呈する（寫眞は陳列中の菊）

遺家族慰安會

【宜蘭電話】宜蘭郡軍事後援會では出征軍人遺家族慰安會を八日午[illegible]

蕃地の自生植物から麻の代用品を探る
成算ありと州で力む

【高雄電話】高雄州理蕃課では非常時國策線に沿つて州下蕃地自生植物纖維から麻代用品を採取すべく目下鋭意研究を進めて居り島内消費麻袋に代る程度のものの製造に迄は漕ぎつけるべく十分の成算あるものの如くであるが、若し之が成功すると素晴しい前途を約束されて居るから將來は代用の"を"とり一つの獨立生産品として取扱はれる永久的事業化を目論し更に一歩進んだ研究が[illegible]されるに、已に[illegible]に注目した大小の[illegible]から種々の交渉がある程[illegible]ぬ處から基隆某所倉庫に[illegible]れとなりつゝあるものもあると傳へられかくては折角の發見も百害あつて一利ない訳で斯る面白からぬ風潮については時局柄特に自制が要望されてゐる

香港は孤立
八日入港 長沙丸の情報

【高雄電話】阪門航路長沙丸は八日午前十一時高雄に入港したが、船客一名同船の齎した情報によれば香港は廣東との交通通信の一切が止まつて居る關係上陸台下暗しの感あり、廣東陷落の報も一般支那民衆の頭にはぴつたり來て居ない模様で、陷落後の第一船長沙丸が五日入港したが、之で復雜な人の顔がポツポツ見え行本人小學校が賑かになつて來たのが目立つた

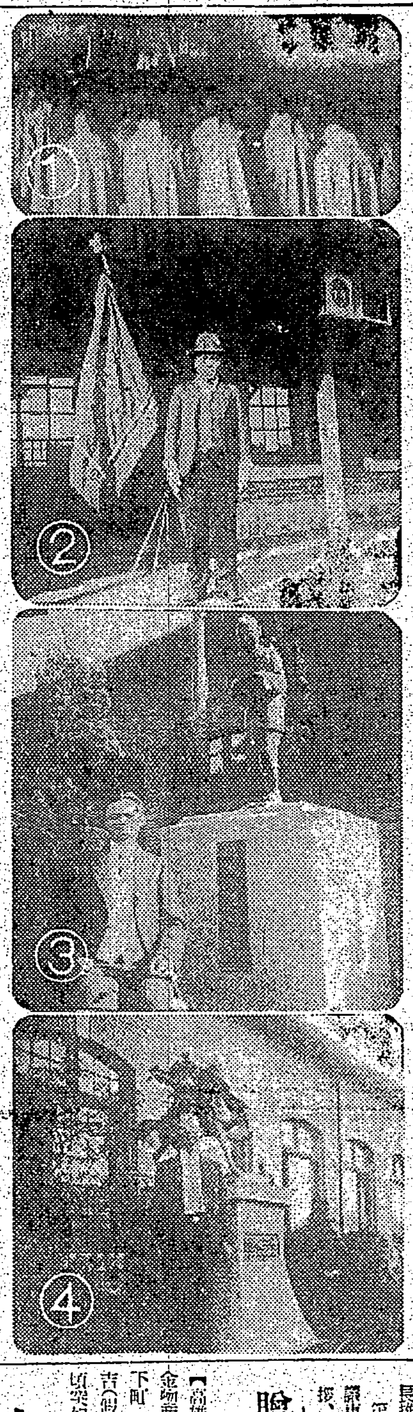

松山公に校旗、銅像を寄贈

市内松山公學校は先に創立四十周年を迎へ盛大に擧式したが、その際保護者會長陳復禮氏は同地一の篤志家だけに種々の記念事業が實施された、その中の一つである校旗の入魂式並に楠公と二宮尊翁の銅像の除幕式は二日の佳節を卜し盛大に擧行された、校旗は對岸福州から引揚中の松山出身者劉水樹氏の寄贈になるもので、同氏はこの外陸海軍への國防獻金、[illegible]の國債等をはじめ數百円の寄附をなし非常に感激されてゐる、二宮翁の銅像は徐春樹氏、楠公銅像は許金定氏の寄贈になるもので兩氏とも同地屈指の實業家として知られてゐる。

【寫眞（1）式場（2）校旗（3）二宮翁（4）楠公銅像と寄贈者】

軍事援護事業講習會
關子嶺で開く

【台南電話】台南州では州下社會事業並に軍事援護事業關係者の素質向上を圖ると共に斯業の改善發達を促進する為め來る十二月八日より十一日迄四日間關子嶺警察官療養所で四郡市街庄社會事業並に軍事援護事業事務擔任者、街庄長、助役方委員及び書記その他關係者約六十名を招集、第十二回社會事業並に軍事援護事業講習會を開くが當日[illegible]後七時より[illegible]公會堂にて開催した

モーターサイレン
屏東で新設
きのふから正午吹鳴

【屏東電話】屏東市では市一円に亘つてモーターサイレンを設置計畫中であるがこの程五馬力サイレンを購入し市内[illegible]公學校に取付工事中のところ完成八日正午から吹鳴を開始した

産組長會議
十一日臺中州で

【台中電話】台中州下産業組合長會議は十一日前十時より州會議室に於て開催されるが、附議事項は次の通りで、州當局では組合員増充を圖り、明年三月までに未加入農家を全部加入せしむる意氣込みである

附議事項

一、産業組合擴充計畫に關する件

二、未加入農家解消に關する件

三、産業組合青年道場施設に關する件

四、昭和十三年度[illegible]更正の件

五、昭和十三年度[illegible]

六、國民精神[illegible]に關する件

七、金融[illegible]に關する件

八、産業組合[illegible]に關する件

九、其の他

歴史教育研究會

【花蓮港電話】[illegible]五日午前九時から[illegible]公學校に開催され廳下の小公學校歴史科擔任[illegible]

芭蕉から纖維採取
業者を打つて一丸に
臺中州で組合を組織

【台中電話】台中州青果同業組合及び台拓では非常時局に鑑み纖維資源確保の目的で全州下にバナナ纖維採取組合を組織せしむべく目下計畫中で組合は芭蕉栽培者を以つて組織させ組合區域は地方の事情に應じて或は行政區域或は栽培區域に據らしめ之に要する纖維採取機は台拓より無償で貸付ける事になつて居り採取せる纖維は各荷造[illegible]所で檢査し一等品十円、二等品七円で買上げる事になつてゐるので纖維工業へ益々拍車をかける事になつた

棉作は豐作
十二月末迄に收穫

【台南電話】台南州新化郡下の棉作は[illegible]に努力した結果[illegible]の好成績を示し目下採取に着手してゐるが[illegible]作の關係上來る十二月末迄に全部の收穫を終る見込で[illegible]

納稅表彰式

【台南電話】台南州北港街役場では來る十五日午前十時より街會議室に於て昭和[illegible]

鳳山郡防犯協會

【鳳山電話】[illegible]つた防犯協[illegible]は來る十一日午前十時より鳳山街公會堂に於て發會式を擧行する

全島水利大會
十六日嘉義で開催

【嘉義電話】[illegible]第八回全島水利大會は來る十六日より二日間嘉義市公會堂に於て左記により開催される

第一日 開會、皇居遙拜、國歌合唱、會長挨拶、建議事項經過報告、議長推薦、議事

第二日 議事、次回開催地協議、會長挨拶、閉會

經濟警察座談會
十二日臺南市で

【台南電話】台南市では去る十二日午後二時より台南商工會議所議員、主なる商店主の參集を求め州より金子納稅課長、竹村保安課長、市より寺島勧業課長、谷口課長、州署全經濟警察官出席のもとに經濟警察に關する法令其他に付意見の交換を為す筈

不正會計係
身柄は送局さる

高雄州潮州街潮州共榮經濟株式會社が先般來潮州街八老爺七四一番地黄天厚を相手取り業務横領の訴訟を提起せる處端無くも同會社會計係陳清連（二）は黄天厚が債務を返済せるにも拘らず同人名義の同會社に對する約束手形を偽造して三百五十円を横領詐取した事が判明し九月帰宅せる處を發見身柄を取押へ郡司法室に於て取調べたる處陳清連は同様手段にて外數名より合計約六百円を詐取せる事件の僞證券偽造行使詐欺及業務横領として近く一件書類と共に身柄は送局される筈である

衛生普及映畫會

【屏東電話】ドイツバイエル藥品會社主催で九日午後八時から東公學堂にて衛生思想普及の為め衛生映畫會を開催する

高雄に非國民
一味送局さる

【高雄電話】非常時局下全國あげて國民の緊張して居る時去る八月中高雄州旗山街軍夫徴集に[illegible]と云ふ事件突發し州高等課指揮下に鋭意調査中であつたが取調べ一段落したので八日一件書類と共に身柄を送局した被疑者は旗山郡旗山街旗山二九〇日庄林元（[illegible]）同四男林世（[illegible]）同所[illegible]林興旺（[illegible]）同所三〇六貸地業蔡風吉（[illegible]）旗山郡甲仙庄東阿里關一〇五九雜貨商林永（[illegible]）で去る八月二十六日軍夫徴集を受け喜んで居た林世に對し父林元が自宅正廳にて軍夫になると命が危いその上現在マラリア保養者だから軍夫にならぬ方がよいと教唆し同人を旗山郡甲仙庄の林永方に隠避せしめ更に蔡と林永には林興旺と協力街役場の使には林世が目下林永方に病臥して居り應ずる事不可能と僞りの申告がしてあるからその様に云つて異れと依頼察し[illegible]忌避の目的を達せしめたものである

贈賄嫌疑者
多數留置さる

【高雄電話】高雄市湊町二ノ二九金物商橋辺義市（假名）及び同山下町一ノ一七文房具商山口留吉（假名）外十名は五日午前十一時頃突如高雄署刑事課に召喚[illegible]

土塊が崩潰し三名生埋め
幼兒一名は即死

【台中電話】台中州大甲郡大甲街庄尾六一[illegible]四男李成貴（[illegible]）長女李氏春子（[illegible]）[illegible]の兒弟三人がその邊に遊んで居る處突然上面より土塊崩潰し[illegible]林氏勉[illegible]李成貴、李氏春子が全身を埋没され、即時職工が掘り出したが成貴と春子は即死を遂げた、林氏勉は左右足とも骨折して人事不省に陥り直ちに上野公醫の手當を受けたが生命危篤である

老鰻臺東送り

【台南電話】本籍嘉義市新富町五ノ二六住所不定林増榮（[illegible]）は性來の兇暴から諸所を徘徊しては料理屋、飲食店其他を荒し常に台南刀を所持金錢を強要『十九佬團』の首領として無頼の徒を牛耳り良民の敵愾心を極めてゐたもので州刑事課より台東開發訓導所に送致方を申請中であつたが認可され七日高雄出帆のメナド丸にて身柄を送致した

嘉義青訓査閲

【嘉義電話】嘉義青訓本年度査閲は來る十日午後二時三十分から嘉義市旭小學校校庭に於て開催される

北港青年團査閲

台南州北港郡下各青年團査閲は來る十一日より行ふこととなつた

臺中州議戰
一騎打
激戰を豫想さる

【台中電話】台中州議選擧は時日の切迫と共に激戰を展開しつゝあるが過般立候補した第四區北斗信組長陳重永氏は同郡より立候補した[illegible]長山本氏に地盤を讓るべく八日遂に立候補を取消したので之で第三、四區各二名の補闕に對し何れも二名宛の立候補があり[illegible]第二區では[illegible]氏が清水街を、第一區では大甲街を地盤に夫々[illegible]を固めて居り、第四區山本氏は原料委員を背景に、彰化郡陳元亮氏は故郡州議[illegible]氏の地盤を讓り受け夫々必勝を期して選擧運動を起してゐるので果して何れへ軍配が上るか興味を持たれてゐる

不振業者救濟
對策委員會組織

【高雄電話】高雄市では市内商工業者中時局の影響で困つて居る自動車運轉手、[illegible]等に對し救濟の手を差しのべる事となつたが近く商工業者中有力者を以て時局對策委員會を組織[illegible]の方策を講ずる模様である

模範愛國ヒマ
四千五百餘坪に
八里庄保甲民が手入れ

【淡水電話】淡水郡八里庄[illegible]所の所有地四千五百餘坪の[illegible]を部内保甲民を督励し開墾をなし五千本の模範愛國ヒマを栽培し[illegible]

移住完了式

【花蓮港電話】先に花蓮港内タロコのロサオ社から[illegible]に移住を開始した三十四戸百九十六名のタイヤル族は家屋の建設その他準備を終り家族の移住も終つたので八日午前十一時から現地で[illegible]警務部長、大島郡守、各關係[illegible]係長等臨席し移住完了式を行つた

傷病兵慰安演藝會
きのふ馬公で開催

【[illegible]電話】[illegible]興業組合の協力斡旋に依る傷病兵慰安演藝會は馬公[illegible]で[illegible]白衣の勇士の慰安を與へ午後五時散會した

臺南全市聯合歳末賣出し
抽籤券發行打合せ

【台南電話】台南市[illegible]

大麻頒布式
十一日臺南州で

【台南電話】台南州では十一日午前十時半州會議室にて昭和十四年度[illegible]大麻頒布式を執行する

遺産をめぐつて未亡人の爭ひ
警察課長が調停中

[illegible]

關係者留置
龍井信組不正事件

【台中電話】既報台中州大甲郡龍井信用組合の不正事件は[illegible]

特用作物栽培
技術員講習
農事試驗場で

【台南電話】台南農事試驗場では棉、黄麻、亞麻其他の特用作物栽培上の重要事項に付實習を行ふ為め八日より五日間台南試驗場に於て一郡九名の各街庄の産業技術員講習會を開催三浦場長以下職員講師となり實地的に講習を為すが州下の新興特殊作物の發展上多大の寄與をなすものと期待されてゐる

人事

△吳福水氏（高雄州第三區選出州會議員）八日高雄市内各方面へ當選挨拶廻り

△玉浦憲元氏（花蓮港廳勧業課長）八日出府

△林田澎湖廳長 病氣引籠中の所七日より登廳（馬公八日發）

薔薇なかだち 求職一件一回 壹圓貳拾錢 其他一回 壹圓七拾錢 名倍額

修整技師 至急採用本島人本人來談 臺北市宮前町 [illegible]寫眞館

附添婦 廿歳以上五十歳迄採用 帝大附屬醫院内[illegible]

仲居入用 廿歳より廿七八 [illegible]

店員數名 入用内地人本人來談 [illegible]

外務 [illegible]

女店員 内地人數名至急採用 [illegible]

外務員 [illegible]

店員入用 [illegible]

生後 [illegible]

結婚調 [illegible]

貸家 [illegible]

貸家 [illegible]

讓り店 [illegible]

貸室 [illegible]

電話賣物あり [illegible]

父楊克九儀七十八歳を以て十一月六日永眠致候間此段生前諸賢に謹告仕候
[illegible]
男 楊宗火 [illegible]
楊姓宗親
友人 矢野謙[illegible]
親戚代表 許梓桑 [illegible]

ゴム靴燒附修繕機 [illegible]

金儲と利殖の早道 水口明著 四六判五十頁 定價十錢
何事を成すにも一應の知識や準備なくして成功するものではない、只漫然と金を儲けたいと言ふ様な空想のみで成功した人は一人もない。本書は利殖の定跡とも言ふべき權威書で、金儲けと利殖の方法に就いて實例十數種を擧げて詳述したものである。
（内容の一部）資産増殖の秘訣三ケ條・金作りの信條・貯める事と殖やす事の相違點・利廻計算に心せよ・金の働かせ方・投資の比較對照研究・年數十割の利殖實例・資金十倍活用法・確實な方法で一萬圓を得るにはどうしたらよいか又何年掛るか。
發行所 東京市日本橋區茅場町 冨久屋出版部

毛深 [illegible]

純國産の新鋭機 マルセン計算機
計算事務の簡捷化は——
構造堅牢、性能優秀な本機の備付で實現される。操作は至つて簡單、立所に煩雜な計算事務が解決。
14桁型 16桁型 18桁型 20桁型
詳細目録進呈
東京・日本橋通 丸善株式會社 東京其他各地支店出張所
MARUZEN MARUZEN MARUZEN

國産ミシン中唯一の PINES パインミシン
政府補助・商工省選定 登録商標
家庭用 職業用 工業用 ミシン
台北市東門町二三六 パインミシン台灣營業所 池上三蔵
主要販賣店 臺北市表町 水木敬二 / 臺北市西門町 福島正夫 / 嘉義市西門町 渡邊安次郎 / 屏東市新化 日立ミシン商會 / 臺中市榮町 吉本商店 / 基隆市義重町 大和ミシン店 / 宜蘭街坤門 日米ミシン店 [illegible]
販賣店募集

高等電氣熔接學校 軍需技術へ [illegible]

商店講座

店員の朝の學校
早く寝かして早く起す
斯うして花柳病を退治

商工巡回講師　前波仲子

商店法實施後の内地の各商店、デパート等では店員の爲に朝の學校を創設するやら、短時間内に從來より以上の賣上成績を與ぐるべく、努力を盡して各種の計畫を講じてゐるが、これは商店法の實施なきわが臺灣島内の各商店、デパート等にも時節柄、良い參考になると思料するにつき下に掲載することとした(一記者)

去る十月一日から商店法が實施されたが店員をどうしようかと泥縄式に研究してゐる店が甚だ多い。そして研究する所は申合せたやうに閉店後店員訓練をすると云ふことである。

然しこれは決して效果の上るものではない。十一時或は十二時まで營業してゐた時に、十時に閉店して店員訓練をするのなら、是は十分に效果があつた。

と云ふのは、勤務時間以外だと殿ら店主が一生懸命に訓練しても店員は大概は馬の耳に念佛、「睡りでもしてゐてくれれば未だしも」上の方、若い店員の中には反抗的に出るものさへ多い有樣である。

×

私の知つてゐる松山の某商店では、毎月主人の誕生日に店員訓練を行ふ。

此の店はお菓子屋さんなので、當日は晝食に赤飯を自店で造り副食物は何でも好みの物を一品だけ近所の洋食店から取らせる。平常なら八時には開店する此の店も、當日は二時間くらゐ遲らせて店を開く、此の朝の二時間を店員訓練に充てるのである。先づ、店内の神棚を各自に拜し、次いで店主家族、店員一同揃つて皇居遙拜を行ひ、愛國行進曲を声高らかに歌ふ。一同着席すると、講師のお話を聴聞する。講師はその都度に人を代へた方が效果的だが、經濟の点などから考へて成るべく同市内の商人を迎へるがよいといふ。その代り來て貰つた商人の店には自分も講師として行く。時には同市内或ひは近くの商業學校の先生を招く。先生に來て貰ふことは自店に卒業生でも採用する時甚だ好都合ときく。

さて演題は講師の體驗を主としての經驗談が一番魅力がある。其後で店員がその一ケ月間にお客や店員間に起つた問題を壇上にて自分の意見や處置を述べる、次いで店主なり講師の批判を仰ぐといふのである。

×

東京の横山町(問屋町)では閉店が比較的早いので、二十歲前の店員は成るべく同じ夜學或は青年學校に通學させてゐる。個々別々であると喫茶店や酒場などに入り、甚しいのになると惡所に足を向ける者があるからである。私の調査では青年學校に通學中、サボつて惡所通ひを覺え、病氣まで背負ひ込む者が東京市の下町方面では百人中十餘名もあつた。どうも、夜は暗い所に行きたがつて仕樣がないし、又惡所通ひも夜間營業が多いから「これは成るべく早く就寢させるに限る」とて、東京市の武藏小山商店街では毎朝二時間づつの青年學校を商店街で設立して非常に效果をあげてゐる。

×

日本橋區方面の問屋街では、町内睡眠の普及會を設置し、習字、商業英語、謡曲、裝飾法などの同好班を作り、毎月展覧會を開き、町内店主會カップを授與してゐる。

此の方面の店員室へ、私が配布した店員睡眠の一例を次に掲げてみよう。

小店員睡眠十訓

一、先づ雜談を去れ
二、寝る時はすつぽり寝卷に着替へて
三、寝床の中では手足を伸ばして仰向けに
四、布團は掛けよ、被らぬこと
五、寝具は努めて日光に曝せよ
六、寝る前の飲食は寝苦しく惡夢を招く
七、寝室は成るべく暗く
八、深く眠れば長寝に及ばぬ
九、早寝、早起は健康致富の基
十、寝る前に[illegible]、頭を[illegible]と快感を誘ふ

正札勵行スローガン

○正札の店、安心して買へる店
○國策に副つて正札勵行
○無札は不安、正札は安心
○ギリギリ、けつちやく、正札の店
○安心出來るお買物は正札の店
○正札に不安なし
○負ける店に眞實なし
○負ける商店、買物不安
○負けぬがホントで、負けるはウソ
○引かぬ代りに良い物で
○負けるはお損、負けぬがお徳
○負ける店怪しい店、負けぬ店正しい店
○負けさせて買ふは高物買ひ
○買物上手は正札店へ
○負けさせたつもりでお客化される

△

今や何事も嚴重明瞭を尊ぶ時代である、各地商業會議所では此種スローガンをポスターにして配布してゐるが前記のは中でも最も熱心な四國地方、長崎縣下、仙台、名古屋地方で筆者が眼にしたものである

下札一つで賣上數倍

飾窓には品物を飾るだけとしか思つてない商人が多いやうだが、是だけでは勿體ないことである。ある商人が「此の品は入口すぐ右側でお買取を」といふ吊看板(長さ二尺、幅一尺位)を下げて、目立つて賣上を増した例がある。これは何でもないやうだが、甚だ要領を得たもので、急ぎの客をものがさなかつた好例である。

×

爾來、此の商店は次々に次のやうな文句を盛んに出したので、賣上が益々に數倍した。ここにその二三の文案を例に示してみよう。

『お望みの型が、御目に留りませぬなら店内には有りませう程に御一覧願ひます―』
『せつかく遠々とお出向き遊ばしたのですもの』
『どうぞ御入り下さい 御買上を無理強ひは店内の嚴禁ですから』
『一つ試めして御覧下さい きつとお氣に召します程に』
『持合せの有無を一應は御問合せ下さいまし、窓には在荷の百分の一しか御覧に供してないのですから』

×

以上は主として裝飾窓の中に出したり、吊り板の文句であるが、次に商品の側に立てる説明札の一例を示さう。

東京神田神保町の或る帽子店に出てゐる秋の帽子の説明に

『輕くて、さらりと　かぶり心地よく　持ちがよい上　お手頃な品です、さつ　あなたが入つて御覧下さい』

此の商店で聞いて見たら、此の種文句は近所の牛込商業學校の先生が敎へてくれるのだとのこと。

何ほ此種裝飾窓見本の代表的に完備してゐるのは、福岡商業、富山縣滑川商業等である。何かのついでに見学して置く必要が十分にある。

繁昌思つき集

◇ 飾窓のガラスは下を二寸ほど出して斜にすると良い。『前方の景色が映つて商品が見えない』と云ふ樣な缺點が無くなり、奥に内部が見えるやうになる。

◇ 店内には『サービス・ボックス』といふ箱を作り、ペン、インキ、便箋、ゴムバンド、紐等を入れて置き『御自由にお使ひ下さい』と書いて置くと好い、重寶がられる。

◇ 賣れの鈍い商品は、三つなり、五つなり纏めて見ると良い、偏へて出すと却つて賣足が早まるものだ。

◇ ショウケースの上にお客の方に向つて『毎度ありがたう存じます』販賣員の方に向つて『お客様奉仕第一』といつた風に貼つて置くと好い。お客の眼にどちらかとまつても好感をもたれるから。

◇ すべての商店はデパートのやうに夜閉店の際にカバーをかけて置くと良い。

◇ 商品にハタキをかけてお客に渡さねばならぬやうでは、客に好かれる筈がない。

◇ 月始めカレンダーに、その月の經營プランを書込んで置くと好い、忙しくても忘れることがなく能率が上る。

◇ 店頭に黒板を一ツ用意して『本日のサービス』とか『恋々スキーシーズン』とか種々書くと好い。又店員用には『出征軍人感謝デー』『勤儉デー』などと云ふ風に書いて置くと、店内が緊張する。

◇ 子供の喜び相な安い玩具の店頭に常備しておくと好い、子供に泣かれた時、『ハイお坊ッちやま』などと出すと、親御さんに大層喜ばれ好感をもたれる。

◇ 靴屋などのやうに、買物に手間のとれる店では、お連れの爲めに雜誌や新聞を用意して置くが良い。連れにせかせかされては落着いて買物も出來ない。

◇ よそで買物をして來た大きな買物包みを持つたお客の爲めに、その包みを置く台を用意するが好い。來たお客もゆつくり品物を見て買ふことが出來るから。

◇ 賣出しにはマイクロフオンを使つて口上を云ふのも良い、マイクロフオンの合間にレコード演奏も出來るし、安くラヂオ店から借りられるものだし。

◇ 賣出しや祭日、日曜の人出で忙しかつた日には、心ばかりでも大入袋を出すのが良い、店員慰安の言葉代りには此の上ない。

◇ 贈答品の中にはハガキ一枚入れて何處から買つたか分るやうにしておくと好い。客によつてサービスが出來、併せてお得意をも作ることが出來る。

◇ 店内の柱には所々に鏡を張ると良い。これは裝飾ともなり、又店内が明るくなり、延いては"万引防止"にも役立つ。

◇ 『配達致しませうか』と聞くよりも『お持ち歸り願ひませうか』と何ふ方がよい、無駄な手間と費用が節約出來る。

◇ 玉子などのやうに相場の動くものは『本日のお値段』と書いて店頭に出すが良い、新鮮を與へ、信用を得られる。

◇ 往來をお得意様が若し通つたら一寸目禮することだ。俄かな氣配りで好感を與へる上に、賣上げがぐつと違ふ。

◇ 往來に水を撒くにしても、車道に多く人道には少な目に撒くことだ、水溜りがあつては、お客が避けるから。

託兒所の理想化
教育的に改めたい
銃後産業擴充のため

銃後の生産力擴充の爲には婦人も大いにこれに力を注がねばならないのでありますが、農村婦人並びに勤勞婦人や職業婦人達のために、母に代つて、その幼兒を預かつて保育する託兒所の施設が目下の急務なのであります。特に内職をしたり、工場へ通ふ母はどうしても愛兒を預かつてくれる所がほしいのですが、その託兒所は目下のところでは

働く母親 たちを滿足させるまでには遙に遠い、あまりに惨めな狀態で、その數も少いのです

託兒所は季節託兒所(一時的)、常設託兒所の二つに分けられますこれには經營上から公立、私立の別があることは、幼稚園と同じです。今我國の常設託兒所を統計的にみますと、常設は公立一六三、私立七一一、計八七四であり、その收容人員は八一万六六六四人、經費總額は一七六万五三六八円であります。これを各府縣別にみると、一番多いのはやはり東京で、公立一三、私立一〇〇、計一一三次は愛知の五六(公九、私四七)大阪の四一(公二三、私一八)などです。新潟の三二は意外に多く、神奈川も同じく三二です。全然常設託兒所のないところは、山形、岩手、山梨の三縣です。しかしここにも季節託兒所は存在します。

總括的に 常設託兒所は都會に多く、文化の割合におくれてゐる府縣ほど少いと、一般的に云へるでせう。同じく厚生省の調査で、季節託兒所は常設に比して壓倒的に多數です。全國の十一年度の總數は一万〇二六四、收容人員は六〇万二二〇一名です。開設所數が多く人員がその割に少いのは小さい託兒所が多いことを物語つてゐます。しかもこの季節託兒所の數は年々急テンポで增加しつつあり、厚生省もこれに大いに力瘤を入れてゐます。ところで、現在の託兒所の狀態をみますとそれが公設にせよ、私設にせよ、あまりに幼稚的で幼稚園と判然とはつきり區別して授託者に限り過ぎてゐて、その存在もスラム街に多くて、働く婦人たちの利用が困難であることを看[illegible]の常設託兒所に見受けます。子供達が託兒所でつくる集團はあまりに貧し過ぎて教育的に見ると却つて子供を不幸にさへしてゐます。

保育料も 一日二錢、三錢で安くはありますが、幼兒をあづかつてゐるだけで母親と離れてくらす幼兒達は母に代つて十分生活的教育的な心遣ひが欲しく、それでゐて母達に託兒所への感謝を求めやうとする保姆を憚らず見受けるのです「親切にしてやればクセになる」等といふ保姆もあるが、働く母達の生活に深い理解を持つて少しでも母の負担を輕減してやらうとする親切心を持たねばならないのでせう。保育料は少し位高くてもよい、働く婦人達は安心して託し得る託兒所を求めてゐるのです。幼兒保育は

國民教育 の基礎であります。託兒所問題は從來の慈善的なものから、もつと根本的な、國民教育の基礎的なもの、教育的なものにつながらなければならないのです。

×

託兒所は子供をあづかると言つても託兒所だけが獨自に保育するのではなく、母と協力して子供達を護り育てる所でなければならない。生活に餘裕のない母達であるから子供の養育にも行き屆かない事が尠くないでせう。託兒所では子供達の身心の健全な發育を目指して家庭教育の貧しさを補ひながら、常に子供の發育の問題をとほして母に呼びかけ、協力してこそ子供たちも十分に保育され延いては母を啓發する事も出來るのです。子供たちを本當に良く世話してこそ母たちは求めずとも託兒所への心からの感謝も湧くのです。次に小兒保健の面から託兒所を見ると醫師、看護婦のゐるところは極めて尠いのであつて、集團生活をする子供達は少くとも毎月健康調査は保姆が

健康調査 をする必要があるのですが、母親から漠然と子供を受けとつてゐる。働く婦人は子供が機嫌惡くても、多少熱があつても現場を休みたくないために子供をだまつて置いてゆくことがしばしばあります、そのため保姆は思はぬ心配をする事があります。幼兒に衞生と清潔の習慣を養ふための、醫者と病兒に對する治療設備を整へることは小兒保健の上からみて極めて重要なことです。大部分の託兒所では三歳から學齡までの幼兒をあづかつてゐますが、働く母にとつて一番足手纏になるのは三歳以下の乳兒ですから託兒所と名のつく以上經費は多少かかつても是非共乳兒を受託できるやうに設備したいものです。託兒所は幼兒の生活保護を目的とするものですが、其重任の高い、且つ家庭教育の貧困な母達を對象とするのですから、幼兒の教育的保護に特別の留意を要します。生活を通じ遊びの中に

生活習慣 の基礎を確立してやらなければなりません。しかし、このことは、幼稚園保育の形だけを眞似て徒に振付遊戯や手のこんだ手技などを取入れ込むことを強調するのではありません。保姆が不斷に子供たちの生活的貧しさから來る精神生活の貧しさを補足し豐かにしてやる心構への必要を云ふのです。以上のやうに、現在の託兒所には改善すべき幾多の問題がありますが、これ等を解決する唯一の鍵はよい保姆を得ることが何よりであります。働く婦人の生活を理解して彼女等と協心一致日本國民の基礎を育て上げやうとする

強い愛情 と豐かな教養を備へた保姆を養成又は再教育することが最も必要とされてゐます。このために託兒所に働く保姆の待遇を改善することと身分を保證されることはいふまでもないことです([illegible])

躍進する板硝子
原料は内、鮮に豊富
輝かしい其の進歩

近時我國の板硝子工業は急激な發達を遂げ、現在では如何なる種類のものも全部國産化され、その品質に於ても外國製を凌駕するに至り、生産額に於ても世界に於て一、二を爭ふ板硝子生産國としての地位を獲得するに至つた、本邦に於ける斯業は明治四十二年尼ケ崎市に於て旭硝子株式會社が白耳義から技師職工を招き人口吹製法により製造を開始したのに始まるが現在の内地總生産能力は七百十四万八千箱に達し、昭和十二年に於ける内地總生産額は數量に於て三百五十八万箱、金額にして三千九百五十九万圓を示してゐるが、僅々約三十年間の斯業の進展は實に目覺ましいものがある。

×

板硝子は硝子器と違つて小工場では出來ず内地に旭硝子、日本板硝子、徳永板硝子、川南工業、昭和板硝子の五會社があるだけで、この五者(工場は八ケ所にある)の産額が本島内地の全部である(大連に旭硝子系の昌光硝子株式會社がある)而して最近三ケ年に於ける板硝子の生産額を見ると次の如くで累年生産額は增加の一途を辿つてゐる。

	數量(箱)	價額(円)
昭和十年	三、四八一、一八八	二六、二三六、二三
昭和十一年	三、七六六、八二三	三三、九九九、三二九
同十二年	四、五〇四、九六八	三九、五九一、九三二

更に昭和十二年の生産額を品種別に見ると次の通りであり、種類も各品種に渉り、從來輸入品に抑へられてゐた網入や型硝子も著しい躍進を遂げ、また技術的にも相當困難とされた磨き板硝子及び厚板用の物も我國で出來るし現今では一部の色板硝子及び面積の廣いショーウインドウ用板硝子を除く以外は全く國産化されてゐるのである。

	數量(箱)	價額(円)
窓硝子	四、一七六、三四七	三一、七七六、一〇七
磨板硝子	二〇、八五一	二、二三六、八二三
型板硝子	二一六、二二二	二、三二八、一六三
色板硝子	一三六、三二三	七五〇、八五五
金剛紋又は網入板硝子	三七、七七七	一、一九六、〇四八
磨金網入板硝子	三	一、四四二
乾板用板硝子	四〇、四九四	四三、四三六

×

輸出は年々增加し、昨十二年に於ては三十万六千箱、二百五万四千餘円に上り、レコードを作つたが輸出は生産額に比すれば未だ振はない、即ち生産額に對する輸出額の比率は數量に於ては六・六八%價格に於て三・八六%を示してゐるのであつて、生産額に對する輸出額は未だ僅少といふより外ないのであつて、將來の輸出增進に期待する所が大きい、それでも仕向地としては世界二十四ケ國に達し、又、米の先進國にまで進出してゐる、一方輸入に就いて見るに昭和四、五年頃は三十万箱を突破し金額にして五、六百万円に及んでゐたが、その後國内板硝子の各種類の生産増加により漸減の一路を辿り、昨年の輸入額は八万七千箱百七十二万六千円となつた、然し未だ二百万円近くの輸入のあることは國際貸借上芳しからぬ狀態で而も國内の生産能力は七百十四万箱を有してゐる現狀に於ては最早や一部の極く特殊品を除いては輸入の必要はないのであつて、近き將來に於ては輸入を皆無ならしめることは至難ではない。

×

次に原料問題であるが、海外よりの移輸入による原料は硅砂の大部分及び苦灰石の一部分であつて、その數字は輸入は硅砂一三七、八九〇噸(二三八、四五七円)で移入は硅石一二、三四〇噸(九九、八三二円)苦灰石二四、三四〇噸(二三九、七四九円)に上つてゐる、輸入硅砂は佛領印度支那より移入硅砂は朝鮮、移入苦灰石は關東州より各々移輸入せるものである。然し内地及び朝鮮に於ては硅砂の埋藏量は相當に存在する、價格の點で輸入硅砂より高價になるが、支那事變後船腹の不足為替管理等の理由から輸入品の代りに内地產朝鮮產の硅砂或は内地產硅石の粉末等の使用によつて輸入品は相當の減少を見るであらう、硅砂以外の原料は大部分内地に於て自給自足することが出來るが、一部分關東州から移入するものがあつても海外よりの輸入に依存する必要はない。

(豆知識)

ハイル・ヒトラーの税關吏たちは此頃多忙を極めてゐます。毎日彼らはドイツから物を持出さうとする犯罪人を四、五十人も逮捕してゐます。

×

アメリカには世界の四三・七八・六〇〇台の自動車のうち三〇・〇四一・二九二台があります。

家庭醫學

結核患者はなぜ痩せる?
體内で最も多く消耗される榮養素を補給するのが必要

結核は一名消耗性疾患と呼ばれる樣に、この病氣に罹ると、特に著しい營養障礙はなくても、榮養狀態が不良になり身體は次第に痩せてきますその理由は、

結核菌 は體内に繁殖すると盛んに毒素を出しますが、この毒素の刺戟によつて新陳代謝が異常に昂進して、普通人よりも多くの榮養が消失されるためであります。從つてこの異常代謝によつて、どんな榮養が多量に消耗されるかを知り、これを適當に補つて、疲勞を防ぎ抵抗力を強化することは、治療上最も肝要な事であります。

◇有機物代謝　これは普通人に比して三〇―三六%、重症の場合では九〇%も昂進してくることがあります。中でも蛋白質は最も代謝が激しいので、食料として攝取された蛋白質だけでは足りず、體組織中の蛋白質を分解して消費しますので、組織の生活力は非常に低下してきます。

含水炭素及び脂肪の代謝も一般に昂進してゐますが、特に含水炭素は、安靜を破るとか或ひは勞働をすることによつて急激に昂進してきます。結核患者に安靜の必要が叫ばれるのも、この損失を防ぐ意味から極めて重要なことであります。

◇無機物代謝　燐、カルシウム、マグネシウム、鐵等も結核患者の體をとつてみますと、多量の無機物が證明されますが、これは體内においてやはり多量の無機物が消耗されることを物語るものであります。中でもカルシウムは一番失はれ易いので、實際にこれが不足すると結核が進行する傾向を帶びて參ります。カルシウムが有効な理由は一般にもよく知られて居りますが、此成分は種々の酵素作用を動員して組織の抵抗を強め病竈をかためるのに役立つます

◇ビタミンについて　ビタミンと結核との關係については、ABCDE等の各種別に亙り多くの研究があります、中でもビタミンBは抗結核性ビタミンと呼ばれる樣に、含水炭素の代謝に利用されるほか消化の分解を促し、食慾を增進させるすぐれた作用があります。

以上述べました樣に結核患者においては、普通人以上に多量の榮養素が消費されるものでありますから、患者は、身體に刺戟を與へて代謝昂進を促す樣な動作は極力避けると共に、一方消失された榮養を補ふために、胃腸を強めて、多くの食物から、飽くなく榮養を攝取出來る樣に努めなくてはなりません。この意味からお勧めしたいのは嶺台ヘーフエ國藥『錠劑わかもと』の服用であります。

この藥には、生物學的に謂ふ『自然の榮養素』を含んでゐると云はれる總活性ビタミンBをはじめ

胃腸を 組織から強めて、消化吸收を活溌にさせる各種の酵素や、脂肪、蛋白、含水炭素、及びカルシウム燐等の無機物、白血球を增殖させる成分、結核菌の毒素を中和に役立つ成分等々が網羅されて居りますから、これを服用しますと、胃腸が丈夫になり榮養が補はれて代謝機能も平常に立直り、衰弱も恢復してくるといつた風に、種々の方面から効果が及ぼされるのであります。

而も費用は一日僅に數錢といふ廉價でありますから、長期の結核性疾患に惱む方々には最も好都合であります。

チフス・疫痢・赤痢を 一服で豫防する副作用絶無の安全内服藥 ヘテロゲン 各國藥店 デパート藥店に有

都會の兒童に多い
潜伏性結核

最近東京帝大で、一万六千人の小學生徒について結核反應を調べてみたところ、人口十万以上の都會では五十七%、それ以下の地方では三〇%までが所謂

小兒結核に罹つて ゐるといふ事であります。その中には既往症として痕だけ殘り、現在治つてゐる子供も含まれてゐますが、都會の兒童の半數が結核といふことは恐るべきことであります。

何故都會の兒童には結核が多いかと云ひますと、都會は田舎に較べて日光の恩澤を蒙ることが少なく空氣も新鮮でなく、その上感染する機會の多いことであります。

それで六七歳の年齡期に達するまでには、殆ど大部分の子供が結核の洗禮を受ける樣になります。ところで、この小兒結核は、成年の結核と異り直接肺臟に病竈をつくるといふことはなく、まづ肺門部の氣管支淋巴腺を冒します。幸ひ體質の丈夫な子供でしたら、ここで菌の勢力をくひ止めて、發病しない、ばかりか、これによつて一種の免疫力が生じて結核には強くなりますが弱い子供では長い間潜伏して

體力の衰弱した場合 とか、他の病氣に罹つた時に活動をはじめます、そして肺や肋膜、腹膜にひろがり、或ひは腦を冒す樣なことになります。

だから子供に結核があるかないかを見究めるには、醫師によつてツベルクリン反應その他の診斷を受けることが肝要ですが、一般家庭で判斷できる徴候としては

一、身體が痩せ榮養が惡くなり顔色は蒼白くなります
一、疲れ易く元氣なく、食慾が減ります
一、盗汗をかき、夕方に微熱が出て時には咳をします

右はごく初期の症候であつて、この時期に適當な手當をすると早く癒りますが、『錠劑わかもと』は、身體諸器官の衰弱した

細胞に活力を 與へる複合微生物製劑でありますから、さうした體質の弱い子供や、胃腸、呼吸機の弱い子供にこれを服用させますと、胃腸の働きが健全になつて榮養の消化吸收が良くなり、食慾が增して體重も增加してきます。しかもその他にも發育を良くする成分や抵抗力を強める成分が澤山含まれてゐますから、結核にも冒されない丈夫な身體をつくることが出來ます。

この『錠劑わかもと』は、東京市芝公園、わかもと本舗榮養と育兒の會(振替東京一七〇〇番)から廿五日分一圓六拾錢、八十三日分五圓といふ一日數錢に過ぎない廉價で頒布され全國の藥店でも取次いでをります。

滿洲警備中 肺尖カタルに冒さる

(京都府福知山) 左近又雄

小生昭和十年滿洲國間島省延吉縣警備中發病致しました。何分彼の地は大陸性氣候ですから身體の爲には惡いのであります。演習をやると汗をかきますが、これが度重なつて何時でしたか演習中胸部に痛みを覺えましたので、軍醫殿に見て戴き、又チチハルの陸軍病院でレントゲンをかけて戴きましたら、兩肺尖カタルとの事であります。そして内地歸還を命ぜられ、原隊福知山に收容されましたが病勢は一進一退で、やがて現役免除となり郷里に歸りました。「錠劑わかもと」は看護婦から勸められ、又新聞雜誌で知りましたので服用してみました。初めはいささか疑つてをりましたが服用してゐる中に咳嗽や息切れが無くなり、又熱を出して下痢に困つて居りましたがこれもなくなり×本を服み終る頃には見違へる程元氣になつてしまひました。今年の春身體がだるくなつたので、また「錠劑わかもと」を服み初めました處間もなく快くなつたのでもう「錠劑わかもと」を手離しません。

わかもと子供　皇軍慰問　北園龍二

明治コナミルク

めきめき肥らす理想的粉乳

全國專門醫家に絶對の信用があり
最も多くの愛用者を有して居ります

加糖…明治赤缶コナミルク・子供印コナミルク
無糖…明治金太郎コナミルク・金太郎コナミルク

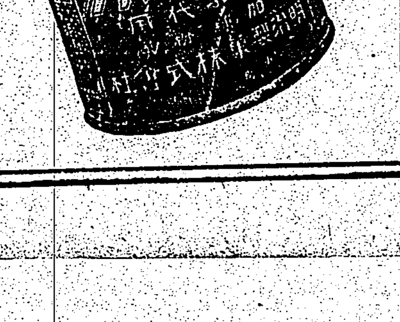

明治製菓株式會社

M1379

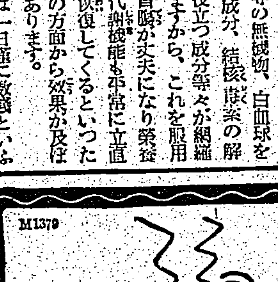

味覺の秋に 惜しや不覺の虫害

虫下し マクニン

のみ易く・よく效いて・害がない

株式會社 藤澤友吉商店

●頭痛にノーシン●

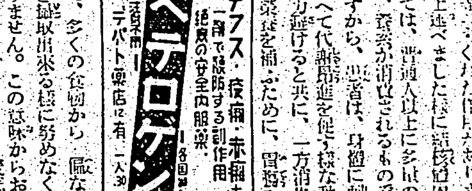

効能で賣れる 七ふく ひゑぐすり

効　のぼせ逆上を引下げ便通をよくし
能　ばいどく梅毒りん病諸毒を下す

(藥價) 半週分廿五錢　一週分五十錢　三週分一圓卅錢　五週分二圓　▲送料十錢　海外四十二錢

「ニセモノ」あり御注意

本家 七ふくや 伊藤長兵衛

大阪[illegible]表門前

振替大阪九七三一・電南七二九

相手次第で 法外に値段が違ふ 廣東市内の物價
品不足と足許につけこむ

【廣東にて濱中本社特派員】廣東市内の商取引は漸次復活し大小の商店もぼつぼつ門戸を開いてゐるが支那人一流の手で人により値段が違ふから腹が立つ、例へばビール一本にしても或る時は五十錢とり又一円にもなり時によつては三十錢でもOKと來る、勿論品不足と足許につけこむ事にもよるので軍當局も公正なる相場を維持する樣に監督してゐるが多忙のため手がまはらない隙に乘ずるのである、沙面でも勿論で臺灣では想像も及ばぬ高値で外人に逢へば香港からの船はいつ來るのかときく、しかしこの高値も暫らくの辛抱であらう、唯我々が不快を感ずるのは香港貨幣の場合一円一・七のレートによらねばならない事で沙面は埒外にあつて盛んに暴利を貪りつつあり、ために沙面の買物は鬼門となつてゐる、ここに深く考へねばならぬ事は將來廣東に對して從來の香港依存の觀念を放棄せしめ飽迄日支兩國の直接提携を實現させる事である、臺灣より直通航路を開き廉價な我が商品を支那民衆に供給してやらねばならない、軍の救民救済策も講ぜられてはゐるが何分今のところ大部分の市民が窮民と云つても差支へない程なので手のまはりかねる場合もある、廣東は今物資の缺乏に喘いでゐる、距離の近い臺灣からの寶の船は何時入る！

臺灣に縁の深い 田村○○班長
記者に戰場哲學を一くさり

【廣東にて濱中本社特派員】數日前來廣した田村○○班長は臺灣軍司令部に在勤した經歷の持主で二年程台北生活をなし其の後シャム駐在武官を經て支那各地を歩いた新進氣鋭な明快な武人で臺北では例のジュノー號事件にぶつかつた、海軍の中堂武官と一緒でね同君とは何の因縁かシャムまで一緒に行つた譯さ、酒落を交へて戰場の哲學を語る「支那に來たら板敷きの上に寢るのが一番だよ、なまじつか疊の上に寢たい事と考へるから南京の攻撃にあふんだ、僕は濟南にゐたが支那舊寫を横にしてその上にねてゐたよ」拳銃一挺、寫眞器をぶらさげて出掛けるあたり見てゐて痛快だ

古莊最高指揮官 全島官民に感謝
河村本社社長を通じ

【廣東にて濱中本社特派員發】古莊最高指揮官は軍務多忙の爲未だ新聞記者と公式の會見をしないが、記者は長崎部隊長を通し、本社並びに河村社長の名を以て、廣東攻略完成の祝辭を述べ、且つ本紙讀者をも代表して同樣の祝辭を述してもらつたところ、左の通りの言葉が特に記者の許に贈られた

廣東攻略に付早速御鄭重なる御祝辭に接し感謝に不堪一同士氣益々旺盛任務に邁進しつつあり貴紙を通し全島官民の絶大なる御後援に對し深謝しある旨御傳を乞ふ

河村社長殿　古莊軍司令官

南支派遣軍で 支那人人夫を使役

【廣東にて濱中本社特派員】南支派遣軍部隊では去る五日からはじめて支那人人夫を使役し六日には更に人數を増して卅餘名としたがこれから漸次増加させる模樣で是れ軍の眞意を解し支那人自體も安心して蒐集に應ずる傾向が強く見え始めたのは嬉しい事である、あらゆる作業に或は町への買ひ出しの御供に台湾出身諸君の手足となつて働く譯であるが唯遺憾なのは福建人と違つて剽悍な民族であるだけに東西不平を述べたがる風があり腕をやらうとしても冷飯はいやだと云つたり最初の日の如きは"一日の報酬はその日の中に支拂つてくれ"と要求つた程でこの点彼等支那人の將來の實態には鬼門或ひは北、中支と違つた特別の研究が必要であり且つ亦廣東出身者を使役する場合の手加減も十分研究せねばならないと考へられる、蔣政權の撒いた毒素の抑壓もぼつぼつ使役するが皇軍の嚴正なる態度はやがて彼等にも通じずして理解出來る日が來るであらう

支那軍に監禁された 主人と會見はいつ？
通譯として活躍中の林家支配人郭君

【廣東にて濱中本社特派員】南支派遣軍○○部に配屬された通譯郭雨新君は林本源松記會社の支配人であるが同君は台北在住中福州で支那軍のため監禁された主人林松壽氏（林本源一族）救出に奔走してゐた人で北京官話、英語等に非常に堪能である、昨年支那事變突發後支那各地在留の邦人は續々と涙をのんで故國に引揚げたが事業關係で福州にあつた同君の主人で松記會社の社長である林松壽氏は俺だけは絶對大丈夫だ、支那人に知己も多いしそれに事變が長引いてもさう危險はあるまいとたかをくくつて引揚げを肯ぜず時たまく夏休みで東京から父君の許に遊びに來てゐた令息林子貞君と共に風雲急な福州に踏み止つた、然し拳匪支那軍（福州一帯は廣東軍が入りこみ防備に當つてゐた）が林氏親子のみを見逃しておく譯がない、最初の中こそ支那人にまぎれて姿を隱してはゐたが遂に發見され數十万の郵便貯金と共に動產全部を沒收され身は監禁の憂目にあつたものでこの間令息子貞君は行方不明台北にあつてこの情報に驚いた郭雨新君は以來仕事を擲つて主人父子救出の爲に香港にと飛び上海に渡りあらゆる觸手を求め苦心慘憺の末やつと本年夏に至り令息子貞君だけ救出に成功して上海經由台北に連れ戾しこれからいよいよ主人松壽氏を救出しようと計畫をたててゐる際廣東への軍に從ふ事になつたものである、同君は記者を捉へて福州は一體どんな模樣でせうかとじきりにききたがつてゐた「私は軍に從ふ事になつた時は天にも昇る樣に嬉しかつた、主人の事も氣にもかかりますがそんな事は私事です、廣東軍の核心を衝く事が出來たのは望外の喜びです」松壽氏は今なほ健全で廈門の奥四五十里の某地にかくれてゐる由である

故松田本社特派員 きのふ上海で告別式
十三日福建丸で無言の凱旋

【上海八日發本社特派員】本年五月勇躍從軍し安慶、湖口、九江の戰線を馳驅、皇軍將兵の果敢な進撃を報道更に歷史的武漢三鎭大攻略戰を報道せんものと南京より揚子江を溯江中、九月二十日午後一時十分安慶下流に於て不幸敵彈を受け壯烈な戰死を遂げた本島最初の報道戰線の華と散つた故松田本社特派員の上海に於ける告別式は八日午前上海西本願寺に於て嚴かに執行された、尚故松田記者の遺骨は本社森岡經濟部長の手に護られ十一日上海發の福建丸に便乘、十三日朝基隆着、無言の凱旋をなす豫定である

河西中將逝く

【東京八日發同盟】在鄕陸軍中將河西惟一氏は過般來自宅で病氣療養中であつたが七日午後七時遂に逝去した、享年六十四

基隆市の精神作興 講演會大成功

【基隆電話】基隆市の精神作興週間中の一行事たる常岡一郎氏の精神修養に關する講演會は八日午後七時半から公會堂にて開催「中心日本の完成」なる演題下に三時間に亘る大講演をなし國民の向ふ處を說いたが多數有識者の來聽があつた

御下賜の菊花の薫りに咽ぶ白衣の勇士

【寫眞說明】兵を慰め給ふ畏き思召から十一日まで引續き白衣の勇士に對し新宿御苑の菊花を拜觀させられて居るが畏き辺りでは既報の如く病院で病床をはなれられない勇士のため東京第一、第二陸軍病院に對し新宿御苑の御菊花を御下賜あらせられた（寫眞は感激に咽ぶ白衣の勇士）

"往復百六、七十時間で 新記錄を作りたい"
訪日の壯途を前にア少佐語る

【ローマ七日發本社特電】スタンパ新聞社の訪日親善機サント・マ[illegible]ランチニスコ號は[illegible]出發を八日午後十一時に延期した[illegible]は語る

今回の旅行の目的は[illegible]

廣東戰線より

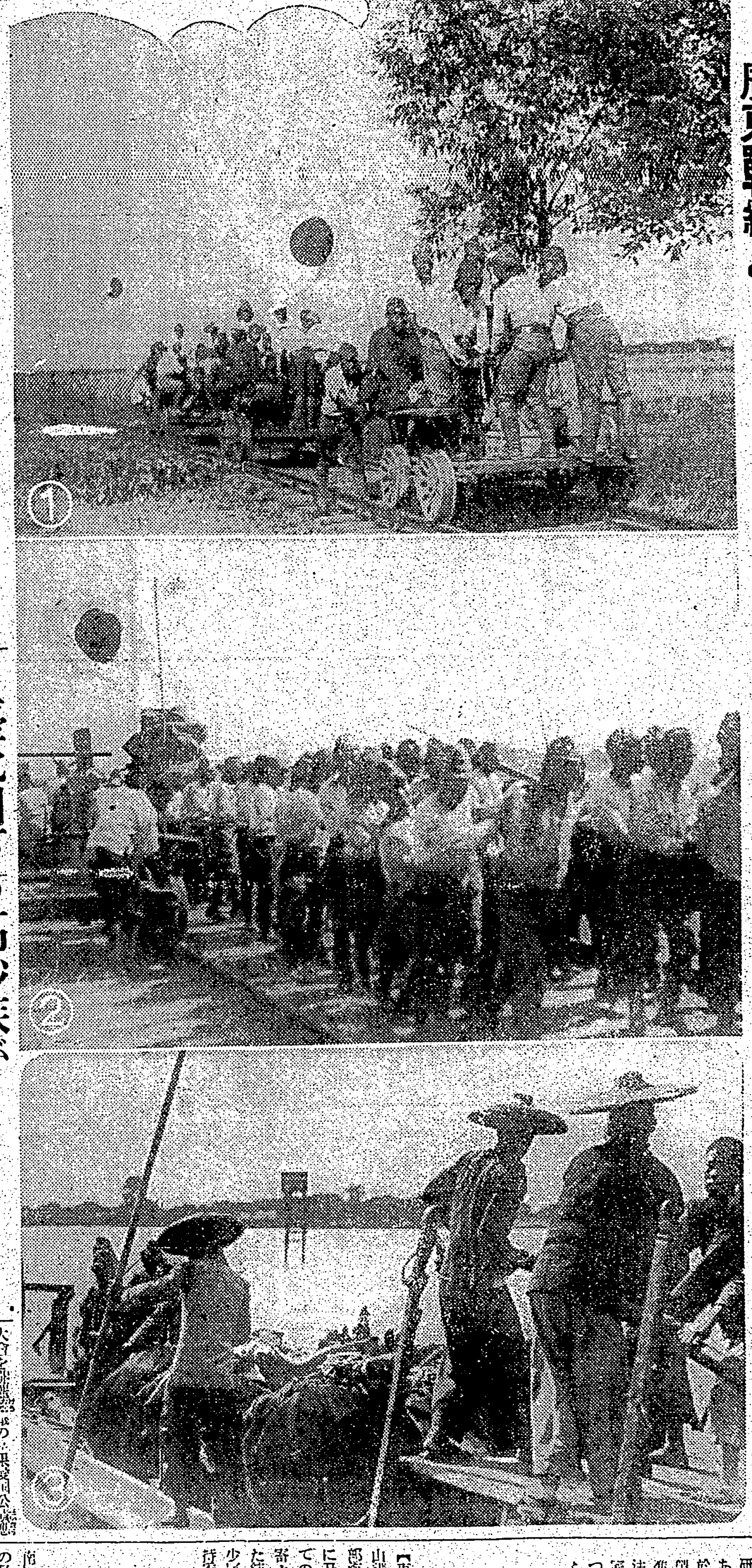

（1）（2）トロッコに乘つて進撃する○○部隊（3）珠江にて軍馬を渡河さす皇軍部隊に良民もお手傳ひ　陸軍省許可濟

臺北州下の高砂族が 陸軍病院で慰問會
兒童や青年たち三百名出演

台北州理蕃課では來る十九日午後六時より同九時まで州下高砂族の陸軍病院慰問會を開催するが各教育所兒童百六十餘名および各青年團員百二十餘名合計約三百名が出演する、出演者は十八日正午迄に台北に出揃ひ、台灣神社に參拜建功神社、東武道長久の新願を行ひ、また慰問會後には二十日市内、二十一日基隆を夫々見學し歸山の豫定となつてゐる、慰問會プログラムは話方、唱歌、舞踊、劇、劍舞、歌その他多彩絢爛に亘つて居るので當日は定めし白衣の勇士を喜ばせるであらう

太原で一萬七千餘圓の賣行

【太原七日發同盟】過般朝鮮銀行の手を通じて賣り出された第七回愛國公債は去る四日をもつて締切られたが太原に於ては一万七千七百二十五円の賣行きを見た

大會を開催■■の結果愛國公債慰問志會を組織し百万円を應募するに決定、直ちに應募運動に取りかかることとなつた

ハワイ在留邦人 愛國公債百萬圓を應募

【ホノルル七日發同盟】事變以來布哇在留邦人は國防獻金或は皇軍への慰問品を贈る等祖國への赤誠を披瀝してゐたが漢口陷落を機として在留邦人の愛國心は愈々高まり六日布哇島ヒロで在留邦人代表者

漢口總領事館感激の開館式に於ける萬歳（×印花輪總領事）—陸軍省許可濟—

外地向の雜誌は 新年號から五分値上げ

【東京八日發同盟】雜誌發行元及び取次業者を以て組織する日本雜誌協會では七日午後の本部に於て都下雜誌代表二十三名の會合を開き台灣、滿洲、朝鮮等外地向け雜誌の値上げを行ひこれを確保指定價とし販賣に努めることに方針を決定した、鐵道の運賃値上げになつたと云ふ譯でもないので値上に對しては早くも一部に非難の聲が擧つてゐる

國民被服厚生講演會
あす臺北市公會堂で開く

[illegible]公會堂に於て國民被服厚生講演會を開催する

セメント商につき 戶別的の調査
商署が經濟警察係を動員

台北市內の物品販賣價格[illegible]同署經濟警察係員總動員で八日午前十時から正午に亘つて[illegible]セメント商に就いて戶別的に調査を行つた

農相も出席して祝辭
農民文學の懇話會誕生

【東京八日發同盟】有馬農相の肝煎りで創立準備を進めてゐた土の作家の集り農民文學懇話會は七日午後五時から丸の內中央亭で愈よ呱々の聲を揚げた出席者は有馬農相、陸相代理島田、閣官の諸氏以下三十數名で先づ和田氏の開會の辭があつて中村氏司會者となり會の規約及び今後の活動方針を決定次いで有馬農相から出る農民文學賞の授與方法や會報、會合等について協議した、席上有馬農相は日本にとつて農業はその榮枯が直ちに國家の盛衰とも云へる程大きな問題である、國民の農村に對する理解は農村振興の原動力となる國民の理解を涵養するものは文學、演劇である、そこにこの會の成立の意義があり從來の作つた國策の不合理を訂正して「生れ出た國策」の原動力があるのだから一層發展されんことを望むと激勵し八時過ぎ散會した

轢き逃げ運轉手

【基隆電話】基隆市瀧川町七二番地[illegible]は七日夜十二時半頃基隆市濱町海岸で殴を釣つての歸途瀧川公園下海岸道路に差掛つた際台北方面から疾走して來たタクシーに跳ねられ左手上膊部骨折その他に重傷を負つたがタクシーは見向きもせず市内に姿を消した、屆け出により基隆署では刑事を總動員し大石司法主任指揮の下に搜査、八日午前五時半頃日新町逢萊タクシー北四九九號の運轉手宮本齊の仕業と判明取調べ中だが相當の過失らしい

長與東大總長 辭表を提出

【東京八日發同盟】東大總長長與又郎博士は病氣を押して帝大改革問題に挺走中、同問題の落着後も依然健康勝れず、去る四日荒木文相の手許に正式辭表を提出するに至つた、文相は極力留任を慫慂したが、總長の辭意固く已むを得ずこれを容認八日の閣議に諮り上奏御裁可の手續きを執ることとなつた

臺北市バス 運轉系統一部變更

台北市自動車課では來る十一月十一日から市營バス運行路線中一號線（中央線）十二號線（城南線）の一部運轉系統を變更することとなつた、即ち

一號線　川端町設—錦町—建成町三丁目（宮前町）右折—日新町圓形回往復運轉を川端町設—御成町—建成町三丁目（宮前町）西進—大平町二丁目派出所—大平町三丁目右折—日新町圓形—建成町三丁目（宮前町）の一部循環に變更する

十二號線　西門町市場設—龍口町兒玉町二丁目右折—大學官舍間往復運轉を西門市場設—龍口町兒玉町二丁目左折—兒玉町派出所前左折—（一中前）—龍口町—西門市場間の一部循環に變更する

尚停留所廢止と位置變更は次の通りである

△廢止停留所　藝修女學校前、京町二丁目、新公園北口

△位置變更停留所　本局前（北側の分）を消防詰所前に、本町四丁目（東側の分）を辰馬商會前に各變更、居馬町を約百米北側に、博物館を愛國婦人會本部前に夫々變更する

講道館の新館長に 南郷少將を推薦
荒鷲の華南郷少佐の嚴父

【東京八日發同盟】柔道界の大本山講道館は嘉納治五郎翁の逝去後財部海軍大將が館長代理として今日に及んでゐたが、その後館長としての適任者を銓衡して推薦すべく寄々講道館役員の間に協議を重ねた結果、理事の間で南郷次郎海軍少將を推薦することになり近く維持委員會を開いて滿場一致の推薦で二代目の館長を戴くことになる模樣である、南郷少將は曩に南昌上空の華と散つた海の荒鷲故南郷少佐の嚴父で故嘉納翁の令甥、今は既に退役となり悠々自適してゐるが五十七年の歷史ある講道館の後繼者として曾てからその出場を要望されてゐた

講師は文部省の被服指導員で東京和洋女子專門學校、被服厚生研究會の講師たる山崎敬一氏である、講演の內容は非常時下に於ける被服國策ス・フの本質、製造過程から洗濯上の注意、標準洗濯法、色拔法、部分的洗濯法、汚點拔き法、簡易防水法、家庭染織、裁縫上の注意などについて約二時間實驗も兼ねて行ふもので銃後婦人の是非聽講して置かなくてはならぬ講演である、なほ當日は台北市社會教育課長の挨拶もあり、終つて映畫松竹大船文化映畫「ステープルファイバーの出來るまで」もあり、また來會者にはス・フに關するパンフレットを進呈する由である、因みにこの講演會は十一日新竹、十二日嘉義、十三日臺南、十四日高雄でそれぞれ開催されることとなつてゐる

愈よ失くなる 楠圓公園外側の露店
新に市場外廓へ移す

都市美化上の見地から從來西門町楠圓公園外側道路に並んだ一切の露店を禁止することとなつたが同公園内の飲食店は其の儘として之等の店を新に西門市場外廓步道に集め從來荒れてゐた同市場裏通りの繁榮を圖り一方物價調節に依る失業者の轉業對策に資すると云ふ一石二鳥の計畫の下に八日果物商、金物商、巴燒燒商等約卅軒の許可を行つた、尚是等露店には公益上必要な場合は何時でも撤去或は許可の取消が行はれ露店の設備の配置種類に就いては制限が附せられ、水道を十分使用することに依り常に防塵、防蝿等の設備をなし附近の清潔並に消毒藥の撒布、電燈其の他の燈火については時間的注意を要する等の條件が附せられてゐる

名古屋第一 高女勝つ
國際弓道通信試合

【東京八日發同盟】日米女學校對抗ハーカスタウン高女對名古屋第一高女の國際弓道通信試合は米国側は四日擧行されたが名古屋第一の得点三千八十七点に對して僅か千四百三十四点を擧げ得たのみでハーカスタウン惨敗した

慶谷總督代理
戰死者遺族を弔問

總督代理慶谷社會課長は八日午後一時半より左記名譽の戰死者の遺族宅を訪れ懇に弔問した

臺北市下奎府町四ノ六七歩上柚木市夫遺族柚木クヨ

臺北市大正町二ノ九歩一野間口章遺族野間口利吉

臺北州國語演習會 の基隆郡代表

【基隆電話】基隆郡では來る十九日台北市に於て開催される台北州國語演習會へ出場する郡の代表を左の如く決定した

△舞踊　七堵保育園余氏花外六名
△談話　瑞芳一坑國語講習所　程金發
△即興　金瓜石公學校六年生　林金在
△研究發表　瑞芳青年團　余水木
△劇　桃公文子　金瓜石第二青年團李鋼炭外十二名
△劍技　瑞芳青年敎習所　蔡金長

入澤達吉氏逝く

【東京八日發同盟】醫學博士前侍醫頭東大名譽敎授入澤達吉氏は腎盂炎のため十月以來加療中のところ九日腦溢血を併發して八日午後三時二十七分逝去した享年七十四

金光教秋季大祭

臺北市若竹町金光教臺北教會所では九日夜八時より誓祭大祓を修し教會長、信徒代表等參列して秋季大祭を行ひ吉備舞樂の奉納ある筈、尚續いて「國民精神作興に關する詔書」奉讀式を擧行する筈

下奎府町第三區區會で講演會

臺北市下奎府町第三區區會では十二日午後七時より蓬萊公學校講堂に於て市役所後援の下に左記題目下に國民精神作興長期建設講演會を開催する筈當日會場には血涙を流した我が忠勇なる將兵の遺留品その他參考品多數を展示する由

中南支戰線視察談　須田精華氏

不動の精神　古川徳信師

本社工場見學（七日）

△新竹州北斗郡二林公學校兒童百二名

△高雄州大寮公學校兒童百名

蓬萊丸より

蓬萊丸（米航）門司發以來順調なる航海を續け九日午後三時半沖着の豫定、乘客は鈴木總督府理事、近藤次郎、稲田商事台北支店長、金子陸軍士官學校教官、米村與一郎、同小川一郎の諸氏その他多數（八日午後着電）

けふの天氣

△臺北地方　東の疾風後一時雨
△北部地方　北東の疾風後一時雨

昨日の氣溫　最高　二五・一度（午後一時）　最低　一九・一度（午前六時）（臺北測候所發表）

會葬御禮　佐土原喜熊　佐土原吉雄

皇紀二千六百年記念
國內大競技會を開催
體協理事會で決定

【東京八日發同盟】オリムピック東京大會返上に際し、木戸厚相が二千六百年には國內的の體育大會を開催するの意ありとの談話をなし注目を惹いたが、大日本體育協會では七日理事會を開催し今後體協の進むべき方針に就き協議の結果、その一つとして二千六百年に際しては今般の國民精神作興體育大會以上のものを開催して、溌剌たる精神と健全なる體位の向上に努め、以て長期建設の趣旨に副ふべきであるとの意見に一致するに至つた、然して右大會は皇紀二千六百年記念大競技會と假稱し、その一切の準備を末弘理事長に一任することに決定し、同理事長は近く準備委員を擧げて諸般の準備を進めることとなつた、尚右大會は國內的のものとし以て青年の士氣振興の一助たらしむべしとの意見強く、その開催期はヘルシンキのオリムピック大會前後となる見込である

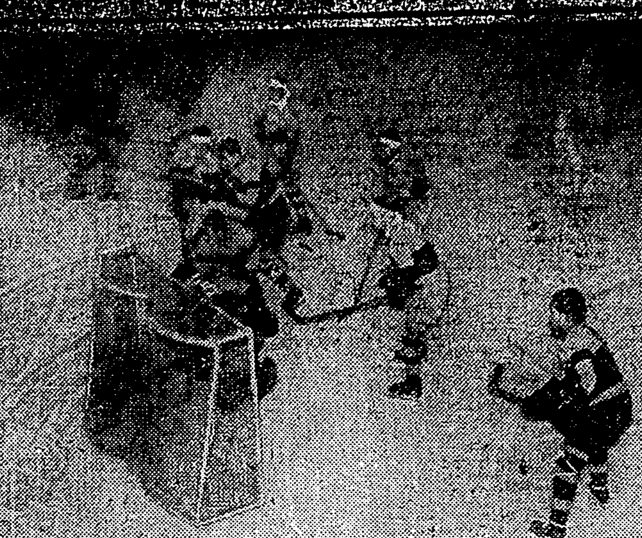

寫眞【上圖】氷上の競技劈頭を飾る第五回東京五大學アイス・ホッケー大會早大對帝大戰は五日芝浦スケートリンクで擧行早大5―3帝大で早大勝つ。【下圖】關東七大學ラグビー東大對明大戰は五日神宮競技場で擧行、明大先蹴に擧行、明大60―13帝大で明大大勝

敗退棋戰（其十）

（平野氏一回勝二回目）

平手　六段　△平野信助
先　六段　▲飯塚勘一郎

（圖は五二歩迄の局面）

九	八	七	六	五	四	三	二	一	
	v桂			v歩		v王	v桂	v香	一
	龍			v歩	v銀				二
v香					v歩		v歩	v歩	三
v歩			v歩			v歩	v龍		四
	v歩	歩		v桂					五
歩		銀	歩	v馬	歩				六
	歩	銀				歩		歩	七
	王	金							八
香	桂					金			九

▲飯塚氏（持駒）角歩

△五二歩　▲八一龍　△二二玉　▲五三歩　△同　歩　▲四五桂　△四四銀　▲八二龍　△三二金　▲四一角　△三一金打　▲八五角成

大崎八段講評

△平野氏の五二同歩は敵から八一龍と先に桂を取られるは大きい損ではあるが五五桂と何時でも攻める順を狙つてゐるので釣合上持駒の多いに乘じたと云つた通りであるが、次に三二金は一寸見ると危險な樣に見えても五一歩の時からの讀みで大した危險はない

▲飯塚氏の五三歩は五七歩の凌ぎも考へたがいづれにしても四五桂と利かさなければならない樣思ふと云つた樣駒損だけに敵玉の薄いのに早く乘じなければいけない

△平野氏の四四銀は三二金と打つて三三桂成、同馬の順に防備を厚くするのが正しい樣思つたが敵に銀を渡してはその間不利の生じるのを恐れたと云つたが危ふい樣に見えても釣合は取れてゐる

▲飯塚氏の八二龍は敵に三二金と受けられると駒損の爲に急には攻め得られると樣思ふが何時でも九三香を得なければならないと云つた、樣に他にはよい攻めはない、次に四一角は敵が捨てて置けば三二角成、同玉、二二金の順に強く攻めようとしてゐる

シングルスは山岸が堂々唱霸
全日本庭球選手權終る

【東京七日發同盟】全日本庭球選手權大會最終日は男子シングルス混合ダブルス各決勝が行はれたが男子シングルスは山岸の優勝となり、混合ダブルスは安部原夫人組が優勝し大會の幕を閉ぢた

△男子シングルス決勝
山岸　6―4　6―3　5―7　6―2　高樹

△混合ダブルス決勝
安部・原夫人　棄權　川地・大浦夫人

來朝選手不振
單複兩試合に全敗

ククリエヴイッチ（ユーゴー）ムーヴェー（ベルギー）兩庭球選手來朝歡迎試合は六日午後零時半から甲子園國際俱樂部コートで擧行、兩選手とも長途旅行の疲れと練習不足がありありと見えて振はず倉光平井および布井、村上（保）組に單複兩試合とも敗れた

平井　6―2　6―2　ムーヴェー
倉光　2―6　6―4　6―3　ククリエヴイッチ
布井・村上（保）　7―5　6―2　6―3　ククリエヴイッチ・ムーヴェー
布井　6―3　6―4　中止　ククリエヴイッチ

關學の連霸成る
中等部は廣島一中
全日本排球選手權終る

全日本排球選手權大會最終日は六日西宮松原國際庭園コートで男子一般ならびに男子中等試合を擧行、男子一般では優勝候補の關西一早大が二回戰に呆氣なく神戸高商に敗れる大番狂はせが演じられ結局關學の連霸するところとなり、男子中等では廣島一中が堂々三年連霸した

男子一般部

△準決勝
關學　2　21―11　16―21　21―18　0　神戸高商
關學　2　21―18　21―11　0　赤門

△決勝戰
關學　2　21―12　19―21　21―12　1　福岡師俱
（關學）崎江、野井、山東、田木村、松小山、櫻野、伊池、宵大
（福岡）野間田、松田川、井田中、多久谷、大鎌長、藤佐川、櫻井田

中等部

△準決勝
福岡師範　2　21―13　21―13　0　京都師範
廣島一中　2　21―18　21―14　0　中京商業

△決勝戰
廣島一中　2　21―17　17―21　21―15　1　福岡師範
（廣島）利守田、山田、濱田、隈崎、岡大家、山田、吉花、大安、岡松
（福岡）村本、本中、納伯、北湧、迫中、福食、田加、倍多、池田

北港郡陸上競技

台南州北港郡教育會主催陸上競技大會は六日午前十時より北港公學校グラウンドに於て川村知事臨場の下に開催、各街庄、學校、青年團より選ばれた選手は健脚を爭つた結果、優勝旗は北港A團、北港小學校團、北港青年團[illegible]

組合せ決る
臺北州下各市郡職員柔劍道大會

台北州聯武道會では台灣劍道同志會台北支部の後援で十三日午前九時から植物園內武德殿に於て州下各市郡內務系統の職員柔劍道の武道大會を擧行する事になつた、武道練成の機會は最初の試みとして期待してゐたが時局意識の徹底化はこの紀念を一掃して州下二市九郡は全部參加、劍道の部十一團、柔道の部六團といふ盛況である、七日州教育課に於て之が抽籤を行つた結果組合せは左の如く決定を見た、劍道は東西兩組の優勝團によつて決勝戰が行はれることとなつてゐる

劍道の部
【東組】文山郡、臺北州、宜蘭郡、基隆郡、海山郡、
【西組】新莊郡、七星郡、基隆市、羅東郡、淡水郡、臺北市

柔道の部
臺北州、基隆市、淡水郡、蘇澳郡、海山郡、新莊郡

カップは高等科北港公學校、本科北港小學校が獲得した

實業軟式野球
日本自動車新參加

台北實業軟式野球協會主催の秋季實業軟式野球大會は、來る十三日（日）より台銀球場に於て擧行さるることとなつた、今期の參加チームは八團で（日本自動車會社團が新に加入）七日本社講堂に於て試合番組抽籤の結果左の如く決定した

△十三日午前九時（出光―共益）午前十一時（遞信―淺野）午後一時（日本自動車―[illegible]）午後二時（東光―壽永）

尚二次戰以降の試合日程は二十日（日）正午より第三次戰[illegible]試合を擧行し二十三日（祭）午後一時より決勝戰を行ふ豫定である

淡水中學女學體育會

淡水中女學校では國民精神作興週間行事として七日午後一時より校庭に於て左記プログラムに依り體育會を開催した

一、保健體操全校合同　二、君が代行進前女全　三、攻防體操中一　四、薙刀女三四　五、柔軟體操中二　六、ダンス港女一　七、徒手體操中三四五　八、ダンス【軍艦マーチ】女三四　九、器械體操中各　一〇、柔軟體操女三四　一一、繼走中一二　一二、繼走女各　一三、繼走中三四五　一四、女子青年體操女全　一五、分列式中全

中華籠球軍
京城ＯＢを破る

【京城八日發同盟】內地各地を轉戰後來鮮した中華民國籠球チームは七日夜京城ＯＢと對戰したが、左の如く京城に勝つた

中華籠球　47（22―28、25―16）44　京城ＯＢ

高雄州體育會

【高雄電話】高雄州主催第十三回體育會は來る十二月四日午前九時半より高雄高女校庭に於て擧行さるるが當日は州下全小公學校生徒、教員、男女中等學校生徒らが參加すべく盛況を豫想せられる

鐵道部各課對抗柔劍道

鐵道部では國民精神作興各課對抗柔劍道大會を十二日午後一時から泉町第一集會所演武場で開催する

聖矛を奉納　[illegible]

地方近事

彰化　▲弓友會競射會　彰化郡弓友會では六日午前十時から中寮矢場で競射會を開催、參加十七名で盛會であつたが、成績左の通り
△金的長谷川△競射一等長谷川　二等樋口、三等山浦、四等酒井　五等後藤

玉里　▲郡長初巡視　高原花蓮港廳長は初度巡視として五日前夜の宿泊地瑞穗溫泉に出迎へたる宮瀬郡守、江口警察課長、清水街長、松尾協議會員同午後二時四十分玉里驛着直に玉里神社に參拜し、忠魂碑の植樹を爲し、郡役所にて郡守より管內狀況を聽取し、郡役所に於て郡守より管內概況報告を受け、晝食の上街役場、第一公學校、第二公學校、小學校、國語講習所の順序に巡視を爲し、午後五時半瑞穗街長宿舍に向ひ、六日は午前八時二十分發列車で富里庄に向ひ、庄役場を巡視して[illegible]なる庄民に接見し、[illegible]

斗六　▲新厝子で振興座談會　臺南州斗六郡內林派出所巡查[illegible]氏計畫の下に時局及地方振興座談會は管內の保正部落振興會長及有力者を以て組織し巡回式に之を催し頗る實績を擧げて居るが去る六日午前十一時新厝子集會所に於て會員四十數名に依巡查、林劍學、劉講師、張街產業技手等の下に開催、至村改良、便所、風呂場の新設、風俗の改良等を協議し何れも熱心に討論決議をなし、午後六時半閉會した、因みに同管內の正廳改善及衞生諸施設は九月一日より左記の通り實行をなした
神宮拜圖二二五、神棚六五、位牌四一二、便所四〇五、風呂一二八、豚舍四五七、堆肥舍三〇三、痰壺器一七二、痰盂四七二

▲華僑新民會で日本語講習　臺南州斗六郡在住華僑新民公會では今回斗六、斗南二箇所に分れ日本語講習會を計畫し六日午前十一時半より斗六公學校に於て同午後二時半斗南公學校に於て夫々發會式を擧行、郡より木輪課長、林、蔡兩課[illegible]務、同地方有志者の臨席あつて盛會であつた、本講習會は四ヶ月間の豫定で毎夜八時より十時迄講習を受けることになつて居る

朴子　▲資刑界逝く　朴子街出身にして嘉義警察署勤務刑事部補[illegible]氏は去る六日自宅に於て死去したが氏は刑事生活二十七年レコード保持者で而も州下きつての名捕者として警察界に大きな功績を殘したので痛く惜まれてゐる、葬儀は九日午後二時自宅に於て執行の筈
▲國防獻金　廿五箇人製帽組合に於て左の通り國防獻金を申出た
金五十円也　邱[illegible]
金二十円也　黃[illegible]
金十円也　許[illegible]宗

東港　▲[illegible]

[illegible]組合長打合會を開催し、蘭田郡守の挨拶後左記打合事項に移り一、金報國運動の件二、國民貯蓄に關する件三、其他を協議し各位の隔意なき意見の交換をなし同四時過ぎ閉會したが、引續き東港郡馬事習及會創立打合會を開催し各議案につき審議の結果滿場一致異議なく原案通り可決し同五時過ぎ閉會した

▲林邊公學校兒童の武運長久祈願　東港郡林邊公學校では七日午後一時より同校下職員七名引率の下に兒童五百七十名は巨大な長旗を先頭に正式參拜と共に皇軍武運長久祈願後境內に於て汗の奉仕作業を行ひ、各員共一生懸命になつて同午後四時過ぎ好成績裡に解散した

柳生旅日記（30）
小金井蘆州演　若槻六郎繪

先生はお寐坊

大小を鷲摑みに、出て行かうとする半助の樣子を見て十兵衞先生
「貴樣は大體寺尾與左衞門の召使と申せ、何でそんな武士のやうな風采をして參つた」
「是はお前さん、下郎姿をして來ては取合つて下さるまいと思ふから、一つ立派に見せやうと思つて拵物を借入れ、形付けない大小を差して來たところが、用が濟んでやれやれ有難いと氣がゆるんだんで忘れちまつたんでございます。どうも色々お手數をかけて濟みません」
「明[illegible]風采をして參らんがよい、大小など差して來るな」
「さうでございますか、おやア明日からは不斷の儘で參ります」
その日は立歸り翌朝早く玄關にやつて來た半助
「お頼み申します」
「ドーレ……」
新一郎が出て見て
「オオ半助か」
「昨日は大きにお喧ましうございました。先生はどうしました」
「先生はまだお寐みだ」
「まだ寐てる、大變な寐坊だなア」
「昨夜お客があつて遅くまでお酒を召上つておいでなすつたから、お疲れでまだお目覺めがない」
「それは困つたな、一つお前さん起してお呉んなせえよ」
「馬鹿を申せ、外のお方とは違つて、お起し申すなんてそんな事は出來ない。お目覺めになるまでお待ち申せ」
「冗談いつ頃目が覺めませう」
「さうさな、早ければお午、遅ければ先づ八ツだ」
[illegible]り休んでろ」
「困つたなどうも……」
と立つたり居たり、居たり立つたりして頻にソワソワしてをります。やがて先生のお寐みになつてゐる次の間に來て、わざとドタンバタンと騷々しい物音をさせる、暫らく經つて十兵衞先生お目を醒まして
「新一郎、昨日の下郎はどうした」
「先刻から參つてお目覺めをお待受け致してをります」
「左樣か……コレコレ半助」
「アア先生、お目が醒めましたか、どうも大層寐坊でいらつしやいますね、一つお稽古を願ひます」
「よしよし、稽古をして遣はす……新一郎、これへ嗽を持て、嗽や顏を洗ひ、食事をしてそれから稽古をして遣はす」
やがて十兵衞先生、うがひ手水をなすつてお食事も濟ませ、煙草を召上つて悠々としてゐらつしやるから
「どうか先生、一つお稽古でもお頼み申します」
「待て待て、食事をしたてに劍術を使ふと腹形を惡くする、食後は暫らく休んでをらんければいかん貴樣も以來その心を持つてをれ。是も稽古の一つだ」
「そんな稽古はどうでもようございます。どうかなるたけ早くお願ひ申したいもので……」
「待て待て」
暫らく經つと十兵衞は
「コレコレ新一郎、枕を持て」
と枕を取寄せてゴロリ横におなり遊ばしたまま、グーグー鼾をかいて再びお寐みになつてしまつた
「アアいけねえ、又寐てしまつた、こいつア驚いた、先生、どうか起きておくんなさいまし」
と半助頻に起し始めた。やがて十兵衞[illegible]

六郎―畫

ホルモン含有
クラブ美身クリームで
すぐできる二大健康美容法

クラブ式健康化粧法
就後女性はこのみだしなみを

クラブ乳液　先づ、ホルモン保健液クラブ乳液でお顏や衿を拭きます。汚れや脂がすつかりとれます
クラブ美身クリーム　次に、クラブ美身クリーム（綜合ホルモン含有）をお顏へよくのばします。白粉のツキをこの上なくよくします。
クラブはき白粉　その上に、クラブはき白粉（綜合ホルモン配合の粉白粉）をパフでおさへクラブほほ紅、まゆ墨、口紅で仕上げます。

ホルモンマッサーヂ法
まづクラブ美身クリームを伸し、お顏の筋肉にしたがつて

❶先づ、お顏全體にクラブ美身クリームをよくのばし、額の真ん中から左右へマッサーヂします。（八回―十回位）
❷眼の廻りは指先で輕くたたきながら、まぶたの上から下の方へ圓をかくやうにマッサーヂします。（十回―十二回位）
❸鼻は、兩側を頰を拭くやうに上へマッサーヂします。（十回―十二回位）
❹小鼻と口許の部分から耳の方へ少し強めにマッサーヂします。（十二回位）
❺顎から頰へかけ、少し力を入れてマッサーヂします。（八回―十回位）
御注意　マッサーヂがすみましたら一度クラブ乳液で拭ひ、更にクラブ美身クリームをおつけ下さい……美皮方や御中年の方は、綜合ホルモンを特別強度に配合した藥用クラブ美身クリームをお使ひ下さい。

ホルモンで皮膚內部から健康が強化されます
新たに特許を得た皮膚滲透性の強いホルモンを配合してクラブ美身クリームの性能が更に飛躍いたしました。なにしろ皮膚の內部のスミズミまでホルモンがゆきわたるのです……シワ、タルミなど未然に豫防され、林檎のやうな血色……美はしい皮膚に！　肌アレ、シモヤケ、ヒビなどは全くそのかげをみせません。
★
その上、クラブ美身クリームには飛びぬけて優れた殺菌藥理作用がありますから、ソバカス、シミを解消し、同時に皮膚病にも奏効し、白粉下に使ひますと左に掲げたやうな健康化粧がすぐできます。

顏色と美と……健康のために
一般の皮膚障害…シワ、タルミ、ソバカス、ヒビ、シモヤケ等の原因は圖に示す眞皮の部分の榮養障害です。ここに十分ホルモンを補給することが即ち眞皮の榮養となり健康法なのです。その意味からもクラブ美身クリームの滋潤こそ肝要です。
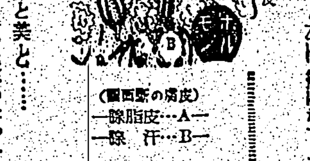

（皮膚の斷面圖）
一皮脂除…A一
一汗除…B一

ホルモン含有　クラブ美身クリーム　三〇セン以上各種
ホルモン含有　藥用クラブ美身クリーム　一円八〇セン
C―65